

むつ 市政だより

5.11
2009年 No.697



『こんなにたくさん採れました～!』

(4月25日・芦崎湾の潮干狩りにて)

主な内容

- | | |
|------------------------------|---------------------------------|
| ◇『むつ市地産地消運動協力店』を募集します! … 2p | ◇むつ市の給与・定員管理についてほか … 10p～15p |
| ◇『おでかけ市長室』開催のお知らせほか … 3p | ◇平成21年度『むつ市民大学』開講ほか … 16p～19p |
| ◇暮らしに役立つ税情報ほか … 4p～5p | ◇むつ来さまい館だよりほか・ある日どこかで … 20p～21p |
| ◇資源ごみの出し方についてのお知らせほか … 6p～7p | ◇各種相談日程ほか … 22p～23p |
| ◇山での遭難事故・熊にご注意!ほか … 8p～9p | ◇お元気ですか!保健コーナー … 24p～25p |

平成21年度『おでかけ市長室』を開催します

今年度の第1回目となります『おでかけ市長室』は、大湊地区で開催します。『おでかけ市長室』は、今後の市政運営やまちづくりに役立てるため、市長が直接市内各地域へ出向き、市民各層からさまざまな意見を伺うため実施するもので、むつ市内にお住まい、お勤めの方々であればどなたでも参加できます。

〈いつ〉5月28日(木)・午後7時～8時30分

〈どこで〉中央公民館

〈申込等〉

申込は不要ですが、特に詳細な説明・回答を求めるものについては、資料準備の都合上、5月21日(木)まで、お電話等でお知らせ願います。

※今後、田名部地区、脇野沢地区、大畑地区、川内地区と順次開催する予定としています。



【昨年度の『おでかけ市長室』～むつ市南通地区～から】

～あなたの団体で市長と直接語り合ってみませんか?!～

『おでかけ市長室 各種団体編』開催します

『おでかけ市長室』は、これまで、市内各地区で開催してきましたが、これに加え、今年度から、文化・スポーツ・ボランティア等各種団体の開催する総会や会議に合わせ、市長がみなさまの声を伺いに出向きます。

希望する団体は、市広報広聴課担当までお申込みください。

〈申込方法〉①市長の日程調整上、開催希望日の2週間前までをお願いします。

②申込みの際に、団体名・開催予定日時・場所等をお知らせください。

※詳細については、後日、担当者が打ち合せさせていただきます。

なお、議会等他の公務により、日程調整がつかず、ご希望に沿えない場合もありますので、あらかじめご了承ください。



〈問合せ先〉

市広報広聴課 ☎22-1111 内線 252

✉mt-dayori140@city.mutsu.lg.jp

定額給付金の申請はお済みでしょうか

定額給付金の受付は、市広報広聴課市民ルーム(市本庁舎1階)および各分庁舎管理課で、平日の(土・日曜日、祝祭日を除く)午前8時30分から午後5時15分まで行なっています。

申請の締め切りは10月4日までとなっていますので、申請の手続きがお済みでない方は、早めに手続きをお願いします。

なお、現金での受給を希望される方も、事前に申請をしていただく必要があります。

〈定額給付金申請締切〉10月4日(日)

※郵送による申請は10月4日の消印有効

〈問合せ・申請先〉

市定額給付金対策室 ☎22-9211

川内庁舎管理課 ☎42-2111

大畑庁舎管理課 ☎34-2111

脇野沢庁舎管理課 ☎44-2111

むつ市のつまは日本!

むつ
市制施行
50周年
合併5周年

『むつ市地産地消運動協力店』を募集します!

◆『むつ市地産地消運動協力店』って?

むつ市では、地元の安全・安心で新鮮な農林畜水産物を地元で消費しようという目的に賛同し、地元の農林畜水産物を取り扱う直売所・小売店・量販店、ホテル・旅館・飲食店、食品加工事業者等を『むつ市地産地消運動協力店』として登録し、広くPRを行います。

申請は、無料となっており、年度末に『むつ市地産地消運動協力店実績報告書』を提出していただくこととなります。

なお、申請は随時受け付けしています。

◆『むつ市地産地消運動協力店』になると?

『むつ市地産地消運動協力店』に登録されますと、協力店証を交付し市で作成したPRグッズの使用ができます。また、むつ市のホームページ等でも紹介されます。



【実際のPRグッズとは異なります】

◆『むつ市地産地消運動協力店』の対象期間は?

年度末に提出していただく実績報告書により、協力店として適当と確認されますと、自動的に更新しますので、再度申請をする必要はありません。

◆『むつ市地産地消運動協力店』の申請方法は?

むつ市のホームページを開いていただき、『むつ市地産地消運動協力店の募集』をクリック、様式第1号『むつ市地産地消運動協力店登録申請書』をダウンロードしてください。

申請書の必要事項を記入して、郵送、持参、FAX、メールにより申請してください。なお、申請書をダウンロードできない方は送付しますのでお電話ください。

※『むつ市地産地消運動協力店実績報告書』等の詳細もホームページでご覧になれます。



【食の祭典より】

〈問合せ・申請先〉

市産業政策課

〒035-8686 むつ市金谷1丁目1番1号

☎22-1111内線 532・533 ☎23-7960

✉mt-sangyo550@city.mutsu.lg.jp



5月18日(月)～24日(日)は『春の行政相談週間』です
行政相談をご利用ください

市民のみなさんが毎日の暮らしの中で、行政が行う仕事についての苦情や意見・要望などがあつたとき、中立な立場から橋渡し役になるのが行政相談委員です。

- ・苦情を直接申し出にくい
- ・要望があるが、どこへ申し出たらよいかわからない
- ・また、「困りごと」があるがどこに相談してよいかわからない
- ・などの場合にも、お気軽にご相談ください。

相談内容については秘密を厳守します。

また、各地でも相談所を開設しておりますので、本紙毎月上旬号に掲載の『各種相談日程』をご覧のうえ、お気軽にお越しください。

特設行政相談所開設

春の行政相談週間にちなみ、次のとおり特設行政相談所が開設されます。お気軽にご相談ください。

- むつ地区
 (いつ)5月20日(水)
 午前10時～午後3時
- 川内地区
 (どこ)で(株)マエダ本店1階
 (いつ)5月20日(水)
 午前10時～午後3時
- 脇野沢地区
 (どこ)で川内公民館談話室
 (いつ)5月27日(水)
 午前10時～午後3時
- 脇野沢庁舎相談室
 (どこ)で脇野沢庁舎相談室
 (いつ)6月2日(火)
 午前10時～午後3時

6月1日は人権擁護委員の日です
お気軽にご相談ください!

特設人権相談開催

- 昭和24年に人権擁護委員法が施行された6月1日を「人権擁護委員の日」と定め、この日にちなみ、各地区で特設相談を開設します。
- 身近な困りごとや、これは人権問題なのかと思ったり、どこに相談していいのかわからない時は、ひとりで悩まないでお気軽にご相談ください。いずれの会場も相談は無料で、秘密は守られます。
- 川内地区
 (いつ)6月3日(水)
 午前10時～午後3時
 - 大畑地区
 (いつ)6月5日(金)
 午前10時～午後3時
 - 脇野沢地区
 (どこ)で川内公民館談話室
 (いつ)6月2日(火)
 午前10時～午後3時
 - 脇野沢庁舎相談室
 (どこ)で脇野沢庁舎相談室
 (いつ)6月2日(火)
 午前10時～午後3時

法務局なんでも相談 & 特設人権相談

- 青森地方法務局むつ支局 3階会議室
- 〈相談担当者〉
- ①司法書士
 - ②土地家屋調査士
 - ③人権擁護委員
 - ④青森地方法務局むつ支局職員
- 〈相談内容〉
- ・遺産相続 ・土地境界のトラブル
 - ・登記に関する事 ・国際結婚
 - ・家庭内のいざこざ ・職場でのセクハラ
 - ・学校でのいじめ ・サラ金問題
 - ・借地、借家に関する問題など
- 〈相談料〉無料

特設行政相談

特設人権相談の問合せは)

市広報広聴課
 ☎22-1111 内線252

川内庁舎管理課
 ☎42-2111

大畑庁舎管理課
 ☎34-2111

脇野沢庁舎管理課
 ☎44-2111

〈なんでも相談 & 特設人権相談の問合せは〉

青森地方法務局むつ支局
 ☎23-3202

国民健康保険税の特別徴収について

国民健康保険税の特別徴収が始まって1年が経ちました。ここで、特別徴収についてまとめてみました。

特別徴収とは…

納付書を使い、金融機関等で納付するかわりに、年金からの天引きによって納付する方法です。

対象者の方は(次の条件を満たす方が対象)…

- ・国民健康保険に加入している世帯主で、年間18万円以上の年金を受給している方
- ・世帯で国民健康保険に加入している方全員の年齢が65歳以上75歳未満
- ・特別徴収される介護保険料と国民健康保険税の合算額が年金受給額の2分の1を超えない場合

実際にどのように徴収される(仮徴収と本徴収に分けて徴収)…

- ◇仮徴収(4月・6月・8月)…
 この時期は前年の所得を反映させることができないため、2月の徴収税額もしくは前年度の年税額の6分の1ずつ徴収 ※所得の状況等の変化により、8月の仮徴収税額が変更となる場合があります。
- ◇本徴収(10月・12月・2月)…
 6月に正式に決定する税額から仮徴収された税額(4月・6月・8月)を差し引いた税額を3回に分けて徴収

特別徴収を希望しない場合は…

特別徴収の対象となる方の納付方法は、原則年金からの天引きとなりますが、市税務課や各庁舎管理課の窓口で申し出ることにより、口座振替による方法への変更が可能です(ただし、これまでの納付状況等から認められない場合があります)。(手続きに必要なもの)・振替口座の預金通帳・通帳のお届け印・保険証

※手続きが完了しますと、完了してから約2か月後の年金からの天引きを中止します。

納付方法によっては、世帯全体の所得税・住民税の社会保険料控除に影響することがありますのでご注意ください。

〈詳しくは〉市税務課市民税担当

軽自動車税・自動車税等の減免制度

身体障害者手帳や療育(愛護)手帳、精神障害者保健福祉手帳等の交付を受けている方や、その方と生計を同一にする方などで、手帳の交付を受けている方の通院や通学等のために自動車等を使用し、障害の程度等が一定の条件に該当する場合は、申請により税金の減免を受けることができます。

軽自動車税の減免手続きは市税務課および各庁舎管理課、自動車税・自動車取得税の減免手続きは下北地域県民局県税部納税管理課への手続きとなります。必要書類等の詳細は各窓口までお問い合わせください。

また、すでに減免を受けられている場合には、前年度の申請内容を記載した書類が郵送されますので、記載内容を確認して手続きをしてください。

〈軽自動車税…減免手続き・問合せ先〉
 市税務課市民税担当、川内・大畑・脇野沢庁舎管理課
 ※平成21年度の減免申請期限は5月25日(月)まで

〈自動車税・自動車取得税…減免手続き・問合せ先〉
 下北地域県民局県税部納税管理課 ☎22-8581 内線210・211

『夜間・休日 収納窓口』開設

市では勤労者の納税促進を図るため、毎月25日から末日までを納税週間として、収納窓口を開設し市税等の納付を受け付けています。仕事などで日中に金融機関での納付が難しい方は、どうぞご利用ください。

また、納税相談も随時行なっていますのでご利用ください。

〈開設日時〉

5月25日～31日まで(土・日曜含む)
 平日・午後5時15分～午後7時30分
 ※午前8時30分から午後5時15分までは通常どおり納付できます
 土・日曜・午前8時30分～午後5時15分

〈開設場所・連絡先〉

市税務課収納担当 ☎22-1111 内線192～194
 川内庁舎管理課 ☎42-2111 内線114
 大畑庁舎管理課 ☎34-2111 内線144
 ※脇野沢庁舎は開設していません

『平成21年度固定資産の課税明細書』を5月1日に発送しました。この明細書には固定資産税や都市計画税の課税対象となった土地・家屋の評価額、さらに税額を算出する基礎となる課税標準額が記載されています。どうぞご確認ください。

～未登記家屋に係る所有者変更のお届けは忘れずに!～

静岡の新茶

5月20日迄
 御来店の方に新茶一服(10g)
サービス致します

100g…2,000円
 100g…1,500円
 100g…1,300円
 100g…1,000円

ぶつ松本屋向い **静香園** TEL.FAX 23-2030

しもきた 春もみじ ウォーク

川内川渓谷 遊歩道ウォーク 薬研渓流 森林浴ウォーク

運行日 平成21年5月24日(日) 運行日 平成21年5月30日(土)

旅行代金 大人1,500円、小人800円 旅行代金 大人1,500円、小人800円

募集人員 45名(最小催行人員20名) 募集人員 45名(最小催行人員20名)

※旅行代金には昼食代は含まれておりません。各自持参して下さい。
 ※添乗員は同行いたしません。(ボランティアガイドがご案内いたします。)
 ※集合場所は、むつ市役所本庁です。8時45分頃までにお集まり下さい。
 ※天候・交通事情により止むを得ず行程を変更する場合があります。

●お問い合わせ・お申し込みは下記まで
 室根県知事公署観光課 電話:2164号
ジェイアール東北(大湊)営業所
 青森県むつ市大湊町2-3 TEL.0175-24-2146号

●申込み方法
 電話にてお申し込み下さい。
企画:下北観光協議会

資源ごみの出し方についてお知らせします！

平成21年4月よりごみの出し方が変更となり、本紙2月25日発行号やごみ収集カレンダー等でもお知らせしてきましたが、資源ごみの出し方について、まだまだわからないとの声がありますので、再度お知らせします。

◇資源ごみには、2通りの出し方があります

①『集団回収』

町内会等の登録回収団体が決めた場所に分別して出していただく。

回収できるのは次の17品目です。**市指定ごみ袋は不要です。**

アルミ缶	スチール缶	ペットボトル
無色のびん	茶色のびん	その他の色のびん
新聞紙	雑誌(のり製本)	雑誌(金属製本)
チラシ・包装紙類	一升びん	ビールびん
ダンボール	紙パック(牛乳等)	白色トレイ
布類	鉄類	

※収集日などの詳細は、資源ごみカレンダーでご確認ください。



②『ステーション回収』

可燃ごみと不燃ごみと同じように、ごみ収集場所に出していただく。

缶類 びん類 ペットボトル	水ですすいだ後「アルミ缶」「スチール缶」「ペットボトル」「無色のびん」「茶色のびん」「その他のびん」の6種類に分別し、別々の市指定資源ごみ袋に入れて出していただく。 ○市指定資源ごみ袋(無色透明・緑字) 【大】1袋10枚入り 3000円 【小】1袋10枚入り 2000円
紙類	「新聞紙・チラシ類」「雑誌(ホチキス製本)」「雑誌(のり製本)」「ダンボール」「紙パック(牛乳等)」の5種類に分別し、ひもで十字に縛って出していただく。 白い色のトレイのみを水洗いし、重ねて、ひもで十字に縛って出していただく。 (色や模様のついたトレイは可燃ごみで出していただく)
白色トレイ	

※収集日はごみ収集場所に設置してある看板やごみ収集カレンダーでご確認ください。



缶類やびん類、ペットボトル等は『資源ごみ』です。『可燃ごみ』や『不燃ごみ』に混ぜて出さないでください。

『今からはじめようスズメバチ対策』

スズメバチの年間活動サイクルは

4月中旬に越冬した女王バチが活動を始め、5月の桜の季節に、女王バチが単独で巣作りを開始します。

6月中旬から働きバチが誕生、徐々に数を増していき、8月からは、交配のためオスと新女王バチの育成を行い、巣もサッカーボールくらいに大きくなります。この時期は、ハチの警戒心が余計強くなることから、特に注意が必要です。

10月くらいには、新女王バチとオスが交配し、受精した新女王バチは、巣から離れて越冬体制に入ります。その後、残りのハチは死んでしまい、11月後半、巣の中は空になります。

スズメバチトラップでハチを撃退しましょう

- ◎スズメバチトラップの作り方
- ①日本酒10、酢4、蜂蜜3の割合で溶液をつくり、透明のペットボトル(500cc)の空き容器へ、3分の1位入れます。
- ②これを、普段ハチが寄ってくるような場所で、子どもの手が届かない2mくらいの木の枝等へ吊るします。
- ③数日後、容器にハチが満杯になったら、フタを閉め、燃えるゴミとして処分します。



この方法は、今から行くと、越冬した女王バチを捕獲し、その分ハチの数を少なくできるため、より効果があります。

昨年スズメバチによる被害のあった場所付近に、スズメバチトラップを市民のみさんがそれぞれ設置していただければ、スズメバチの巣を少なくすることができるとはなりません。快適な夏に向けて、みんなでスズメバチを撃退しましょう。

詳しくは、市環境対策課
☎22-11111内線3333・3333



【スズメバチトラップ】

下北地域広域行政事務組合 汚泥再生処理センター整備事業に伴う 環境影響評価事後調査報告書の縦覧について

むつ市、下北郡4町村(大間町、東通村、風間浦村、佐井村)および上北郡3町村(野辺地町、横浜町、六ヶ所村)から排出される「し尿および浄化槽汚泥」を処理する計画の『汚泥再生処理センター整備事業』による環境への影響に関する事後調査結果報告書ができましたので、次のとおり住民のみなさまにご覧いただきますようお知らせします。

◎事後調査結果報告書の縦覧

- 【事業者の名称・代表者の氏名および主たる事務所の所在地】
- 【名称】下北地域広域行政事務組合
- 【代表者】管理者 宮下 順一郎
- 【住所】青森県むつ市金谷一丁目10番1号
- 【対象事業の名称・種類および規模】
- 【名称】下北地域広域行政事務組合汚泥再生処理センター整備事業
- 【種類】一般廃棄物処理施設(汚泥再生処理センター)
- 【規模】し尿および浄化槽汚泥 日処理量 220キリットル
- 【対象事業実施区域】
- むつ市大字奥内字今泉68番地内
- 【関係地域の範囲】
- むつ市大字奥内地区
- 【評価書の縦覧場所・期間および時間】
- 【場所】市広報広聴課
- 川内・大畑・脇野沢庁舎 市民福祉課
- 下北地域広域行政事務組合廃棄物処理施設管理課(むつ衛生センター内)
- 【期間】5月18日(月)～6月17日(水) (土・日曜日を除く)
- 【時間】午前9時～午後4時



詳しくは、下北地域広域行政事務組合 廃棄物処理施設管理課
☎26-2126 ☎26-2128
shimokou-6@net.pref.aomori.jp

平成21年度 RFSモニター募集のご案内

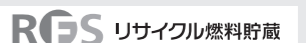

弊社では、「リサイクル燃料備蓄センター」や弊社に対する理解を深めていただくとともに、市民の皆さまのご意見・ご質問または、日頃感じていることを直接聴取させていただき、その後の広報活動に展開させていただく所存です。つきましては、平成21年度RFS(アール・エフ・エス:弊社名の英語略)モニター募集をさせていただきますので、ご趣旨をご理解の上、ご賛同いただければ幸いです。皆さまからのご応募をお待ちしております。

- ＜活動内容＞モニター会議、原子力関連施設への見学会、アンケートへの協力等
- ＜活動期間＞平成21年5月～平成22年2月まで(年6回程度予定)開催
- ＜応募条件＞・むつ市在住の20歳以上で、平日の昼間3時間程度の活動が可能の方・原子力施設見学会時には宿泊(1泊2日程度)が可能の方
- ＜応募方法＞官製ハガキに、氏名、住所、性別、生年月日、職業、電話番号(平日連絡がつくところ)、応募動機を記入して、右記応募先に郵送にてお申し込みください。

＜モニター募集人員(定員)＞20名程度といたします。※選考の上、決定させていただきます。

＜お問い合わせ・ご応募先＞リサイクル燃料貯蔵株式会社 広報グループ(担当:渡部)

〒035-0076 むつ市旭町1-15
電話 0175-24-5043 FAX 0175-24-5042
※会社概要は、弊社ホームページをご覧ください。http://www.rfsc.co.jp
なお、個人情報については、弊社にて厳正に管理し、当モニター活動ならびに当社事業活動に限り使用させていただきますのでご了承ください。

山菜採りシーズン到来! 山での遭難事故・熊にご注意!

5月に入り、山菜採りを趣味としていらっしゃる方には待ちに待った季節となりましたが、県内では毎年この時期、山での遭難事故が発生しています。

青森県山岳遭難防止対策協議会むつ支部およびむつ警察署では、入山者に対し遭難事故のないよう呼びかけています。山歩きのベテランの方も初心者の方も、次の『入山心得』をよく読んで、事故のないようにしたいものです。

また、近年は熊の目撃情報も多く寄せられています。音の出るものを常に身に付けておくなど十分な注意が必要です。

無理のない行動、備えを万全にして楽しい山菜採りにしましょう。



- 【入山心得】
- ①自分の体力にあった行動をとる
 - ②地理のわからない山へは入らない

【詳しくは】
市防災調整課
☎22-11111内線152

- ③天気予報を確かめ、天候の変化に注意する
- ④山歩きに適した服装で、着替えや雨具を持つ
- ⑤家族、隣人等にコース、帰宅時間、同行者等を知らせておく
- ⑥団体のときは、集合場所や時間、コースをよく打ち合わせ、必ず守る
- ⑦山に入ったら、お互いに声を掛けあい、位置を確認できる範囲で行動する
- ⑧予備の食料を常に身に付けておく
- ⑨鈴やラジオで音を出し、自分の存在を知らせる
- ⑩道に迷ったら歩き回らず、1か所にとどまって捜索隊を待つ

【山火事にも気をつけましょう】
この時期は、空気が乾燥しているうえに風の強い日が続きます。たばこの火などの始末は特に気をつけましょう。

細心の注意を払って、貴重な森林資源を山火事から守りましょう。

6月1日(月)～7日(日)は水道週間です! 『水道施設見学会』を開催します!

水道週間は、みなさんの生活と健康を守る水道水の重要性を理解していただき、水道に対する関心を高めていただくため、毎年開催されています。

公営企業局では、この『水道週間』にちなみ、次のおと『水道施設見学会』を行います。

この機会に、水道水がどのように造られ、どのようにみなさんのご家庭に送られるかを知っていただければと思います。

お気軽にご参加ください。

【水道施設見学会】
いつ 6月7日(日)
午前9時～午後1時30分
(定員)25名(先着順)
(申込締切)5月28日(木)

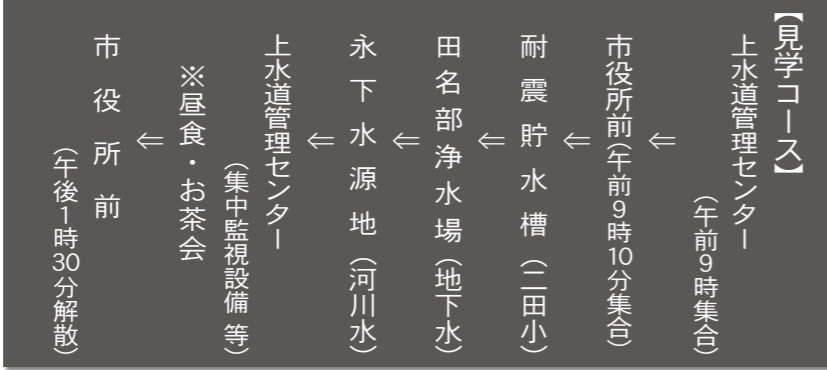

問合せ・申込先
公営企業局総務課
☎28-4455

平成21年度むつ市ジュニア大使募集

〔派遣期間〕
平成22年1月6日(水)～12日(火)
〔派遣先〕
アメリカ合衆国ワシントン州
ポートエンジェルズ市

〔応募資格〕
心身共に健康で、外国生活に適應できる、むつ市内の中学校1・2年生。
〔募集人員〕13名
〔申込方法〕
各中学校から要項等を受取り、必要事項を記入のうえ、5月25日(月)から6月5日(金)までにお申込みください。



〔その他〕
5月21日(木)に行われる説明会にご参加ください。

【詳しくは】
学校教育課
☎22-11111内線754

『手話講習会』を開催します

あいさつや指文字など、日常生活で使う手話単語を学ぶ初心者向けの講座です。

いつ 6月4日～7月23日
毎週木曜日(全8回)
午後6時30分～午後8時
※午後6時から受付
〔どこで〕川内公民館大集会室
〔対象〕小学生以上の方
〔定員〕30名
〔受講料〕無料



【申込方法】
官製ハガキまたはFAXで『むつ下北地区手話講習会受講申込』と記載、氏名、年令、住所、電話番号もしくはFAX番号を記入のうえ、お申込みください。
〔申込締切〕6月1日(月)必着
【問合せ・申込先】
〒030-0944
青森市筒井八ッ橋76-19
青森県聴覚障害者情報センター
☎017-72812920
☎017-72812921

新型警戒管制レーダー(FPS-5)の整備について 航空自衛隊大湊分屯基地からのお知らせ

航空自衛隊第42警戒群(大湊分屯基地)においては、釜臥山に配備していた警戒管制レーダー(FPS-2)が老朽化したため一昨年撤去し、現在平成22年度末完成予定で、新しい警戒管制レーダー(FPS-5)への換装工事を実施しています。この新型レーダーには、新たに弾道ミサイルの探知・追尾機能が付加されています。

新型レーダー換装後も旧型レーダーと同様に、展望台をはじめ釜臥山山頂への観光など利用者の方々に対するレーダーの電磁波などによる人体への影響やテレビ・ラジオに対する電波障害はありません。

また、工事期間中は、利用者のみなさまにできるだけ制限を与えないように工事を実施します。

平成22年度末までの工事期間中、工事車両等が市民のみなさまが使用されています道路(一部観光道路も含みます)を使用することになりますので、ご了承願います。

なお、工事車両等に対しては安全運転を厳守するよう、引き続き指導を実施していきます。



【新型レーダー外観】

FPS-5の整備計画(大湊)

年度	18	19	20	21	22
FPS-5装置			製造	器材組立	
建設工事				工事	

【工事に関する問合せ先】
航空自衛隊第42警戒群総務班
☎24-11191内線202

山の好きな方募集しています ~むつ山岳会~

むつ山岳会は昭和38年に創立された会で、四季折々の登山活動と、それに伴う技術研修と親睦を図る会です。

現在、会員は24名で、月に2～3度、主に下北と県内の山々(釜臥山、八甲田山、白神岳等)に出かけます。また、夏は沢登り、冬は山スキーもやります。

〈対象〉健康で60才くらいまでの方
〈年会費〉5,000円 ※入会金はありません
〈初心者のための体験登山〉5月31日(日)・縫道石山 ※まずは連絡ください

【問合せ先・申込先】
むつ山岳会・前田 ☎22-2086 (FAX 兼用)

むつ山岳会のホームページもご覧ください
http://www5.ocn.ne.jp/~simokita/



大湊海軍コロッケ認定店 お好み焼き・もんじゃ焼き・塩ホルモン

下北物語 蔵

◆100円そば・うどん、好評発売中!
◆各種ご宴会・飲み放題承り中!
◆むつ市田名部町3-8 (和風レストラン楠こう様向い) 定休日・木曜日
◆むつ市商工会議所・むつ市観光協会・下北衛生協会・むつ市料理飲食店組合加盟店

下北物語 22-4896 (姉妹店)蔵 23-6888

大切な人への気持ちをかたちに

5/12～5/18 お募商談会開催中

安全な構造計算を、デザインに取り入れながら、故人の思いが伝わるお墓づくりを、お手伝いいたします
ご来店をお待ちしています

【日本石材産業協会青森支部】

安心 小田桐石材

有限会社
むつ市仲町15-8 電話33-3166

〒030-0944
〒030-0944
〒030-0944
〒030-0944

(2) 職員の初任給の状況(20年4月1日現在)

区分	むつ市	青森県	国
一般行政職 大学卒	172,200円	168,756円	172,200円
一般行政職 高校卒	140,100円	137,298円	140,100円

(3) 職員の経験年数別・学歴別平均給料月額(20年4月1日現在)

区分	経験年数10年	経験年数15年	経験年数20年
一般行政職 大学卒	273,800円	313,500円	359,800円
一般行政職 高校卒	227,400円	268,400円	306,500円

3・一般行政職の級別職員数等の状況

(1) 一般行政職の級別職員数の状況(20年4月1日現在)

区分	標準的な職務内容	職員数	構成比
7級	部長	20人	4.8%
6級	次長	32人	7.6%
5級	課長	81人	19.3%
4級	課長補佐	90人	21.5%
3級	係長	83人	19.9%
2級	主事	69人	16.5%
1級	主事	44人	10.5%

※むつ市職員の給与に関する条例に基づく給料表の級区分による職員数です。標準的な職務内容とは、それぞれの級に該当する代表的な職務です。

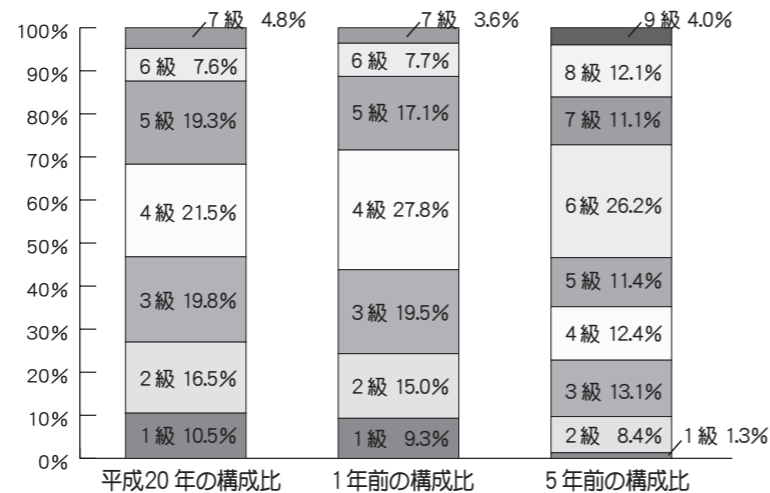

(注)平成18年に9級制から7級制に変更
(旧給料表の1級および2級、ならびに4級および5級をそれぞれ統合)

(2) 昇給への勤務成績の反映状況

区分	A	B	C	D	E
55才未満の職員	8	6	4	2	0
55才以上の職員	4	3	2	1	0

※A…極めて良好、B…特に良好、C…良好、D…やや良好、E…良好でない
昇級は左記の基準により決定しています(数字は号給数を表します)

4・職員の手当の状況

(1) 期末手当・勤勉手当(平成19年度)

区分	1人あたり平均支給額	期末手当	勤勉手当	加算措置の状況
むつ市	1,765千円	2.95月分	1.45月分	職制上の段階、職務の級等による加算措置 ・役職加算 5～15%
青森県	1,845千円	2.95月分	1.45月分	職制上の段階、職務の級等による加算措置 ・役職加算 5～20% ・管理職加算 10～25%
国	— 円	3.00月分	1.50月分	職制上の段階、職務の級等による加算措置 ・役職加算 5～20% ・管理職加算 10～25%

(2) 退職手当(平成20年4月1日現在)

区分	勤続20年	勤続25年	勤続35年	最高限度額	退職時特別昇給	1人あたり平均支給額	
むつ市	自己都合	23.50月分	33.50月分	47.50月分	59.28月分	制度なし	25,283千円
	勤奨・定年	30.55月分	41.34月分	59.28月分	59.28月分		
国	自己都合	23.50月分	33.50月分	47.50月分	59.28月分	— 円	— 円
	勤奨・定年	30.55月分	41.34月分	59.28月分	59.28月分		

※退職手当の1人あたり平均支給額は、19年度に退職した職員に支給された平均額です。

むつ市職員の給与や定員管理の状況について、その透明性を高めるため、給料、各種手当、級別職員数等の給与情報をお知らせします。なお、市ホームページではむつ市の状況や、青森県内市町村職員の状況、全国の状況もご覧になれます。

1・総括

(1) 人件費の状況(普通会計決算)

区分	住民基本台帳	歳出額	実質収支	人件費	人件費率	18年度の人件費率(参考)
19年度	65,129人	31,225,599千円	△2,101,204千円	5,352,339千円	17.14%	16.77%

(2) 職員給与費の状況(普通会計予算)

区分	職員数 A	給与費				1人あたり給与費 B/A	1人あたり給与費 類似団体平均(参考)
		給料	職員手当	期末・勤勉手当	計 B		
19年度	593人	2,350,533千円	321,320千円	950,968千円	3,622,821千円	6,109千円	6,323千円

※職員手当には退職手当を含みません。職員数は19年4月1日現在の人数。

(3) 特記事項

平成17年3月14日、合併(川内町、大畑町、脇野沢村)により、合併日前の実績については旧むつ市の数値を掲載しました。

(4) ラスパイレス指数の状況(各年4月1日現在)

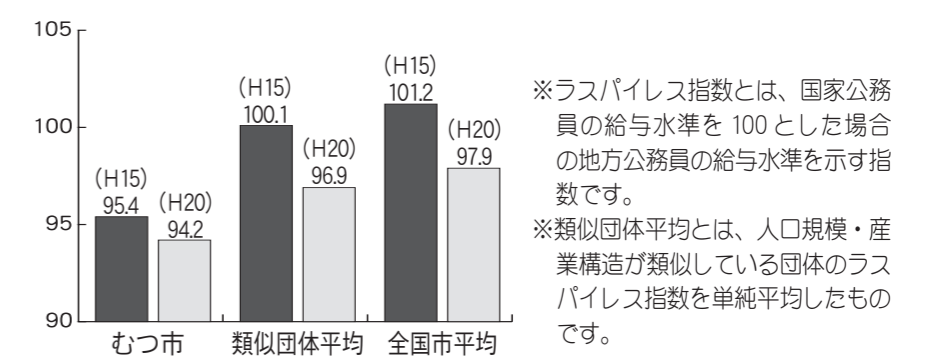

2・職員の平均給与月額、初任給等の状況

(1) 職員の平均年齢、平均給料月額および平均給与月額の状況(平成20年4月1日現在)

① 一般行政職

区分	平均年齢	平均給料月額	平均給与月額	平均給与月額(国ベース)
むつ市	44.7才	336,042円	366,281円	358,116円
青森県	44.3才	350,300円	420,914円	386,108円
国	41.1才	325,113円	— 円	387,506円
類似団体	43.9才	340,746円	398,421円	373,445円

※『平均給料月額』とは、平成20年4月1日現在における各職種ごとの職員の基本給の平均です。
※『平均給与月額』とは、給料月額と毎月支払われる扶養手当、住居手当、時間外勤務手当などのすべての諸手当の額を合計したものであり、地方公務員給与実態調査において明らかにされているものです。また、『平均給与月額(国ベース)』は、国家公務員の平均給与月額には時間外勤務手当、特殊勤務手当等の手当が含まれていないことから、比較のため国家公務員と同じベースで再計算したものです。

② 技能労務職

区分	平均年齢	平均給料月額	平均給与月額	平均給与月額(国ベース)
むつ市	52.8才	355,645円	383,794円	373,530円
学校給食員	51.4才	347,095円	365,373円	360,741円
用務員	55.4才	363,031円	385,954円	382,652円
自動車運転手	53.2才	364,310円	405,480円	393,491円
その他	51.3才	348,142円	378,367円	370,272円
青森県	46.5才	315,700円	361,011円	341,241円
国	48.9才	284,679円	— 円	320,623円
類似団体	48.3才	311,102円	341,983円	328,639円

〈※参考 技能労務職の公務員と民間の比較(試算値)〉

区分	公務員年収	民間年収
むつ市	6,308,828円	— 円
調理師	6,030,176円	2,681,600円
用務員	6,432,448円	3,227,400円
自動車運転手	6,629,860円	2,570,000円

※民間データは賃金構造基本統計調査(H17～19)で公表されたものです。なお、調理師および自動車運転手は青森県のデータ、用務員は全国のデータです。
※年収のデータは、平均給与月額を12倍したものに前年度支給された期末勤勉手当(公務員)や年間賞与(民間)を加えた試算値です。
※比較にあつては、年齢、雇用形態等において完全に一致しているものではありません。

5・特別職の報酬等の状況(平成20年4月1日現在)

区分	給料・報酬	※参考 類似団体(最高額/最低額)	期末手当	退職手当	1期の退職手当額	退職手当支給時期
市区町村長	637,500円(850,000円)	1,007,000円 / 492,500円	3.30月分	月数×52/100	21,216,000円	任期満了時
副市長	552,000円(690,000円)	817,000円 / 552,000円		月数×26.5/100	8,776,800円	
議長	401,000円(401,000円)	690,000円 / 330,000円	3.30月分			
副議長	361,000円(361,000円)	620,000円 / 272,300円				
議員	340,000円(340,000円)	560,000円 / 247,500円				

※給与・報酬の()内は、減額措置を行う前の金額です

※『1期の退職手当額』とは、4月1日現在の給料月額および支給率に基づき、1期(4年=48月)勤めた場合における退職手当の見込額です

6・職員数の状況

(1)部門別職員数の状況と主な増減理由(各年4月1日現在)

部 門	平成19年	平成20年	対前年増減数	主な増減理由	
普通会計部門	議 会	9人	8人	△1人	議員数減による庶務の減
	総 務	151人	142人	△9人	分庁舎事務の効率化
	税 務	45人	42人	△3人	徴収事務の効率化
	農林水産	40人	41人	1人	鳥獣対策業務の移管による増員
	商 工	16人	16人	0人	
	土 木	46人	43人	△3人	道路維持事務の縮小
	民 生	132人	124人	△8人	保育所の廃止
	衛 生	49人	47人	△2人	分庁舎事務の効率化
	計	488人	463人	△25人	〈参考〉人口1万人当たりの職員数 71.09人(類似団体では61.85人)
	教 育	105人	97人	△8人	スポーツ施設の指定管理者制度の導入、技能職員の減、鳥獣対策業務の移管による減員
小 計	593人	560人	△33人	〈参考〉人口1万人当たりの職員数 85.98人(類似団体では84.04人)	
公営企業等 会計部門	水 道	40人	40人	0人	
	下水道	12人	11人	△1人	施設管理業務の効率化
	その他	25人	27人	2人	介護保険業務充実のための増員
	小 計	77人	78人	1人	
合 計	670人	638人	△32人		
条例定数	734人	734人			

※職員数は一般職に属する職員数です(教育長を含む)。

(3)特殊勤務手当(平成20年4月1日現在)

支給実績(19年度決算)	支給職員1人あたり 平均支給年額(19年度決算)	職員全体に占める 手当支給職員の割合(19年度)
3,192千円	37,116円	13.5%

手当の名称(7種)	主な支給対象職員	主な支給対象業務	支給単価
税務手当	税務担当職員	税の徴収または滞納処分	4,500円(月額)
火葬業務手当	斎場に勤務する職員	火葬業務	4,000円(月額)
福祉現業手当	福祉事務所職員	現業業務	5,000円(月額)
	保育所職員	保育業務	3,000円(月額)
感染症等防疫作業手当		感染症消毒作業	300円(日額)
		感染症鳥獣、病害虫駆除作業	
		家畜防疫作業	
死体処理作業手当		行旅死亡人処理作業	2,500円(1体)
税および税外収入徴収手当		税外諸収入金の徴収	200円(日額)
水道作業手当	脇野沢地区簡易水道担当職員	水道作業	6,000円(月額)

(4)時間外勤務手当

区分	支給実績	支給職員1人あたり
平成19年度決算	47,302千円	266千円
平成18年度決算	53,942千円	226千円



(5)その他の手当(平成20年4月1日現在)

手当名	内容	支給単価	国の制度との異同	国の制度と異なる内容	支給実績	支給職員1人あたり
扶養手当	配偶者	13,500円	同		79,679千円	211,912円
	2人まで(配偶者扶養)	6,000円				
	1人(配偶者非扶養)	6,500円				
	1人(配偶者なし)	11,000円				
	その他	5,000円				
	特定期間の加算	5,000円				
住居手当	借家・間借(限度額)	27,000円	同		30,889千円	75,339円
	自宅	3,000円	異	支給額・支給年数		
通勤手当	通勤距離が片道2km以上である職員について、通勤方法・通勤距離に応じて2,000～55,000円		異	距離区分	32,635千円	77,518円
管理職手当	部長級	17,200円	異	支給額	23,318千円	145,738円
	次長級	15,200円				
	課長級	13,200円				
休日勤務手当	1時間あたりの支給額 × 135/100		同		-	-

ホリデー車検むつ下北

安心の対話型立会い車検 土曜・日曜も営業(定休日:火曜)

好評受付中! 軽自動車車検総額(税込) **50,195円~**

*基本料金 5,040円(税込)

フリーダイヤル **0120-910-902**

※ご予約は車検証をご覧のうえお申し込み下さい。 ※受付時間 AM8:30~PM5:30(火曜のぞく)

ホームページ <http://www.holiday-hirosaki.co.jp>

むつから行く 1泊2日

よさこいソランまつり

出発日 6月13日
会費 **29,800円**より

青森発着 3泊4日

利尻・礼文・稚内の旅

出発日 6月25日、7月2日
会費 **109,800円**より

むつから行く 2泊3日

富良野ラベンターと旭山動物園

出発日 7月10日
会費 **39,800円**より

北海道は旅の季節!!

世界自然遺産 知床の大自然と道東

むつ発着(3泊4日、ホテル2泊・船1泊)
出発日 5月26日
会費 **49,800円**より

八戸発着(4泊5日、ホテル2泊・船2泊)
出発日 6月10日
会費 **51,500円**より

三ノ五観光 (小川町二丁目、田村医院さん向) ☎ **22-1188**

オーストラリア旅行～文化ツアー～

4月3日から8日まで、オーストラリア人の友達と日本人の友達との結婚式のためにオーストラリアに行ってきました。初めてのオーストラリアだったけど、友達がいたおかげで、いっぱい満喫してきました。

土曜日は結婚式で午前中から公園に集まって、写真をたくさんとりながら、式を見て、その後は店で披露宴を行なって、バーで2次会もあって、最後に新郎の親友の家で3次会がありました。2人の文化をまぜながらの式で、新婦の親友は着物を着たり、日本語でのスピーチがあったり、披露宴では折り紙が飾ってあったりしました。



日曜日は友達の実家でBBQに参加させていただきました。BBQといってもアメリカ人も日本人もバーベキューと発音しますが、オーストラリア人は必ずパービーと呼ぶそうです。パパが1人で焼いて、他のみんなは座って食べていました。最後のほうに他の男の人も焼く手伝いをしましたが、日本と違って焼くのはみんなです。その点はアメリカのBBQと似ていますが、アメリカと違って、オーストラリアのBBQといえば肉はソーセージでした。羊や鳥肉、カンガルー肉もありましたが、基本はソーセージを食パン1枚に挟んでBBQソースを付けて食べるそうです。日本のBBQといえば焼き肉、アメリカのBBQといえばハンバーガー、ホットドッグの場合もあるけど、ホットドッグに付けるのはケチャップとマスタードだし、オーストラリアのBBQはやっぱり違います。ちなみにカンガルーの肉は普段は食べないみたいですが、ちょっとお試しに買って食べてみたら、かなり美味しかったです。クセがなくて、脂も少なかったので、ちょっと堅めな肉ですが、美味しいので、ぜひ食べてみてください。空港にカンガルー・ジャーキーも売っているの

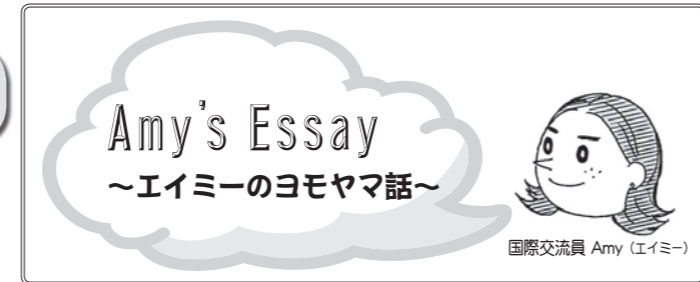

で、いいおみやげになります。

また、日本人が興味ありそうなのですが、オーストラリアでも日本と似たように定額給付金がもらえる事になっているそうです。結婚式の2次会で何人かのオーストラリア人の話を聞かせてもらいましたが、日本人と違った意見があって面白いなと感じました。日本と大きく違う点を紹介しますと年間で80,000ドル以上もらっている人はもらえないようになっています。しかし、もらう人は日本よりずっと金額が大きくて約10万円をもらえます。しかし、オーストラリア人の話では『お金持ちにあげたほうが一番すぐに使われ、経済のためになるのに、あげないのは間違っている』と話していました。それは確かにその通りだなと思って聞きました。

最後に面白い話でオーストラリア英語とアメリカ英語の違いを紹介します。みんな知っているかと思いますが、オーストラリアではよく『G' day Mate』(こんにちは)と言います。Mate(メート)という言葉はオーストラリア用語では『友達』という意味で普段から『Let me introduce my mate』『友達を紹介しますね』というふうにも使われていますが、アメリカではMateは全く違う意味がありますので、注意する必要があります。アメリカでは『This is my mate』『この人は私の友達だ』と紹介しようとすれば、『この人は私のつがいの片方(相方)』という意味になってしまう事があるので、アメリカでは普通に『Friend』を使ったほうがいいと思います。

ちょっと個人話になってしまいましたが、オーストラリアは本当に旅行しやすく、人が優しく、交通はわりと便利で、文化があっていい国だと思います。みなさんもぜひチャンスがあれば行ってみてください。

第12回 国際ワインセミナー『Blind Wine Tasting』

第12回国際ワインセミナーを開催します。今回のテーマもブラインド・ワイン・テイスティングです。ワインの名前を見ないでワインの説明を読んで、味見して、匂いや色を見て、どのワインがどれなのかを推理していただきます。白ワインと赤ワインを合わせて10種類くらい用意します。

初心者にとってはゲームとして楽しんでもらえればいいですし、ワインに詳しい方もワインの勉強やなかなか飲むことのできない高いワインも飲めるので、本当に誰でも満足できる大人のイベントです。一番正解した人には賞品もありますので、挑戦してください!なお、こちらでも簡単なおつまみを用意しますので、気軽にご参加ください。

- 〈いつ〉 5月30日(土)・午後7時～8時45分
- 〈どこで〉 まさかりプラザ3階 会議室
- 〈定員〉 40名
- 〈申込締切〉 5月22日(金)
- 〈会費〉 3,000円

※締め切りまでに市秘書課まで直接お支払いください。締め切り後のキャンセルは会費の返金ができませんのでご了承ください。



(問合せ・申込先)
市秘書課国際交流員・エイミー・ミラー ☎22-1111 内線 163

(2)年齢別職員構成の状況(平成20年4月1日現在)

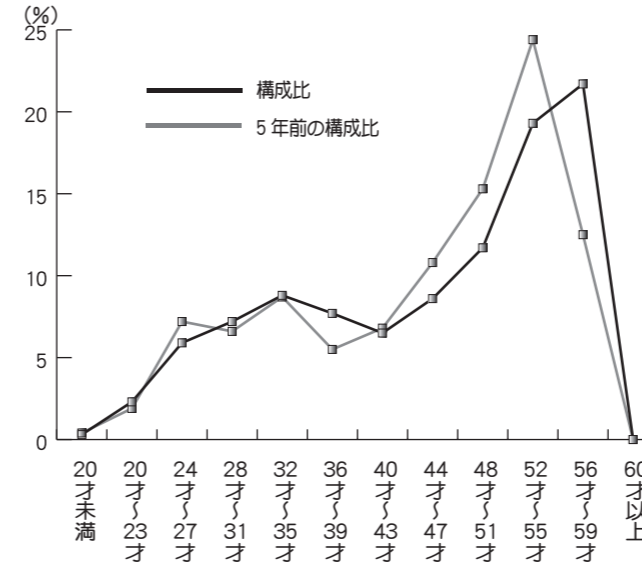

区分	平成20年職員数	区分	平成20年職員数
20才未満	2人	40～43才	42人
20～23才	15人	44～47才	56人
24～27才	38人	48～51才	76人
28～31才	47人	52～55才	125人
32～35才	57人	56～59才	141人
36～39才	50人	60才以上	0人
計			649人

(3)定員管理の数値目標および進捗状況

①平成17年4月1日～平成22年4月1日における定員管理の数値目標

平成17年4月1日職員数	平成22年4月1日職員数	純減数	純減率
699人	646人	△53人	△7.6%

(参考)むつ市行政改革大綱における定員管理の数値目標(数・率)

計画期間		数値目標
始期	終期	
平成17年4月1日	平成22年3月31日	5%以上削減



②定員管理の数値目標の年次別進捗状況(実績)の概要

区分	職員数	平成17年	平成18年	平成19年	平成20年	17年～22年		数値目標(参考)
		計画始期	1年目	2年目	3年目	計	進捗率	
一般行政	職員数	509	499	488	463			
	増減		△10	△11	△25			
教育	職員数	109	106	105	97			
	増減		△3	△1	△8			
消防	職員数							
	増減							
公営企業等会計	職員数	81	81	77	78			
	増減		0	△4	1			
計	職員数	699	686	670	638	増減	進捗率	646
	増減		△13	△29	△32			

※計画期間は、17年～22年の5年間です

※増減は、各年の欄にあっては対前年比の職員増減数を、計の欄にあっては計画1年目以降現年までの職員増減数の類計を示しています

※計の欄の進捗率は、数値目標に対する進捗率です

◆公営企業局職員の状況については、市ホームページをご覧ください。

(詳しくは)
市総務課人事担当 ☎22-1111 内線 145

【ゼミナール】 趣味の世界を広げる足がかりに！～定員になり次第締め切りとなります～

○むつ地区ゼミナール…申し込みは中央公民館 ☎24-1224

	テーマ	どんな	定員	いつ・どこで	講師	材料費	準備するもの
前期	3B体操	ポール・ベル・ベルターを使って楽しく健康体操	20名	6/5・6/12・6/19 いずれも金曜日・午前10時～11時30分 〈中央公民館・講堂〉	佐々木祐美氏	無料	動きやすい服装 バスタオル(数枚)
	IT	初歩のワード・エクセル	10名	6/2・6/9・6/16・6/23・6/30 いずれも火曜日・午後2時～4時 〈中央公民館・ITルーム〉	猿谷修平氏	無料	筆記用具
	シャドウボックス	絵を切って重ねて貼る3次元クラフト	16名	7/7・7/14・7/21・7/28 いずれも火曜日・午前10時～正午 〈中央公民館・第一会議室〉	孫竹マツ氏	額縁代実費 500円前後	デザインナイフ・カッターマット・透明バスタオル50g・ピンセット・定規・色鉛筆(赤・黒)・消しゴム・ノート大のあき箱・ハサミ・竹串・透明な袋(6枚)
	パッチワーク	ハワイアンキルトを楽しむ	15名	6/3・6/10・6/17・6/24・7/1 いずれも水曜日・午後1時30分～3時30分 〈中央公民館・第一会議室〉	向井あぐり氏	2,800円	ハサミ 定規(30cm程度) まち針・鉛筆
	フラダンス	初心者向け フラダンス	50名	6/8・6/15・6/22・6/29・7/6・7/13 いずれも月曜日・午前1時30分～3時30分 〈中央公民館・講堂〉	浅野てい子氏	無料	動きやすい服装 飲み物

後期	IT	★後期の詳しい内容や募集開始日は、順次お知らせします。
	コーヒー	
	着付け	
	料理	
	パン作り	



【ITゼミ】

○川内地区ゼミナール…申し込みは川内公民館 ☎42-3113

	テーマ	どんな	定員	いつ・どこで	講師	材料費	準備するもの
通年	陶芸教室	『手ひねり』から『ろくろ』まで	25名	6/2・7/7・8/4・10/6・11/10・12/1 いずれも火曜日・午前10時～正午 〈むつ市陶芸センター〉	笹原明仁氏	実費	特になし
	書道	書道	10名	毎月第2、第4水曜日 ・午後7時～9時 〈川内公民館〉	菊池千喜氏	無料	書道道具一式
	英会話	やさしい英会話	15名	5/20・5/27・6/3・6/10・7/15・7/22 いずれも水曜日・以降毎月第2・4水曜日・午後7時～9時 〈川内公民館〉	ウオロッド・トビン氏	無料	筆記用具

【ゼミナールの申し込み】 5月18日(月)・午前8時30分から各公民館で受付。お申し込みは電話か窓口へ！

- 各地区のゼミナールは各地区の公民館で受付となりますのでご注意ください。
- 今回の募集は、各地区とも前期ゼミナール・通年ゼミナールのみの受付となります。
- 後期ゼミナールの申し込みは、後日、市政だよりにてお知らせします。

※大畑・脇野沢地区のゼミナールは次のページへ！

平成21年度『むつ市民大学』開講

むつ市民大学は、より豊かな人間性を育むための知識・技術を得ながら、『いつでも、どこでも、だれでも参加できる』をモットーとして、身近で多様なテーマを用意し学習する機会を提供しています。

講義を中心とした『公開講座』と、実習を中心とした『ゼミナール』で構成されており、受講登録することで、修了することも可能です。

○単位の認定について

1時間1単位とし、公開講座1回受講(2単位取得)を必修単位としています。

○修了者の認定および修了証授与

公開講座に受講登録し、公開講座2単位を含む10単位を取得すると、当該年度の修了生として修了証書が授与されます。

【公開講座】 地域の特徴をいかした講師陣がそろいました！

いつ	どこで	テーマ	講師等
5月21日(木) 10:00～12:00	中央公民館講堂	開講式記念講演『私の海外ボランティア』	元 JICA シニアボランティア 佐々木 昭子 氏
6月18日(木) 13:00～15:00	中央公民館講堂	『世界一を目指して』	第34回世界卓球選手権大会チャンピオン 河野 満 氏
7月16日(木) 13:00～15:00	中央公民館講堂	『生物の分布から考える下北半島』	下北自然学集 所長 大八木 昭 氏
8月27日(木) 10:00～12:00	中央公民館講堂	『下北の自然 ～恐ろしい山地森林生態系保護地域を中心に～』	下北森林管理署 署長 飯田 裕一 氏
9月10日(木) 9:00～17:30	施設見学	・十和田市現代美術館・十和田市立新渡戸記念館 ・奥入瀬ロマンパーク	
10月22日(木) 10:00～12:00	中央公民館講堂	『安部城鉱山について』	元川内町教育委員長 中林 健三郎 氏
11月19日(木) 10:00～12:00	中央公民館講堂	『民生委員の活動実状について』	むつ市民生委員児童委員協議会 会長 高橋 巖 氏
12月17日(木) 13:00～15:00	大安寺本堂 (大畑町)	『禅のこころ』	円祥山大安寺(大畑町) 住職 長岡 俊應 氏
1月21日(木) 13:00～15:00	中央公民館講堂	『成年後見人制度について』	青森家庭裁判所
2月18日(木) 13:00～15:00	中央公民館講堂	閉講式記念コンサート 『板橋かずゆきライブ&トーク』	シンガーソングライター 板橋 かずゆき 氏

【受講登録は…】 5月13日(水)・午前8時30分から各公民館で受付。お申し込みは電話か窓口へ！

○公開講座では、会場までのバスが運行されます。ご利用の方は申込時にお知らせください。集合時間等はその都度市政だよりでお知らせします。

○タイトル等が変更となる場合もありますのでご了承ください。

○公開講座は、受講登録していない方も聴講できますのでお気軽にご参加ください。

〈問合せ・申込先〉

中央公民館 ☎24-1224

川内公民館 ☎42-3113

大畑公民館 ☎34-2321

脇野沢公民館 ☎44-2110

『宇賀焼デザインコンクール』入賞作品が決定しました！

昨年10月に、川内町観光協会とおつ市陶芸センターで募集していました『宇賀焼デザインコンクール』の入賞作品がこのほど決定し、4月20日(月)川内庁舎において表彰式が行われ、宮下順一郎市長から各入賞者に表彰状が授与されました。

応募作品はおつ市管内の小学生から一般まで64点となり、厳正な審査の結果、次の6名の方が見事入賞となりました。審査にあたっては、独創性のあるアイデアにすぐれているもので試作が可能なものを選定基準にしました。応募の中には素晴らしいデザインもありましたが、試作上の点からやむなく選考されなかったものも多数ありました。応募されたみなさまには厚くお礼申し上げます。

入賞作品は、今後、市本庁舎、川内庁舎、陶芸センターで展示予定ですのでぜひご覧ください。また、入賞作品は今後商品化をめざし、注文があれば販売する予定となっています。



【入賞作品の紹介】※()内の所属は応募時(昨年10月)のもの



石橋 学 さん(一般・第一川内小学校教諭)
『ホタテ貝皿』

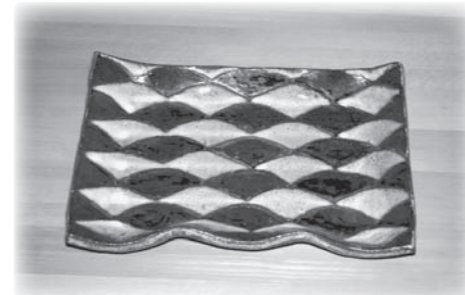

北村 弓子 さん(一般・第一川内小学校教諭)
『刺身皿』



富岡 明美 さん(一般・富岡書店)
『一輪挿し』

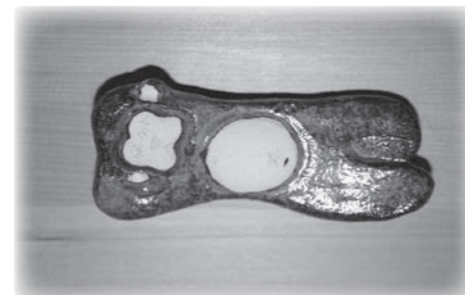

坪田 一裕 さん(一般・大湊高校川内校舎教諭)
『サル箸置き』



笹沼 正悦 さん(一般・むつ市川内町商工会)
『ワインカップ』



松山 瑠奈 さん(小学生・第一川内小学校6年)
『スープカップ』

〈問合せ先〉
むつ市陶芸センター ☎42-2115
川内町観光協会(むつ市川内町商工会内) ☎42-2301

○大畑地区ゼミナール…申し込みは大畑公民館 ☎34-2321

	テーマ	どんな	定員	いつ・どこで	講師	材料費	準備するもの
前期	陶芸教室	陶芸入門	20名	6/19(佐井村)・7/17(川内町) 8/21(佐井村) ※公用車で移動 いずれも金曜日・午前10時~正午	各施設担当者	実費	特になし
	実用筆ペン	【いきがい教室】 冠婚葬祭表書き	20名	6/10・7/8・8/5・9/2・10/7 いずれも水曜日・午後1時30分~3時30分 〈大畑公民館〉	石澤 セツ氏	無料	特になし
通年	色紙絵 ・絵手紙	好きな画材で色紙・ 手紙に絵や文等を 自由に表現	20名	6/2・7/7・8/4・9/1・10/6・ 11/10・12/8・1/19・2/9 いずれも火曜日・午後1時30分~3時30分 〈大畑公民館〉	山本 憲一氏	無料	特になし
後期	郷土料理						
	そば打ち体験						
	べこもち						
				★後期の詳しい内容や 募集開始日は、順次 お知らせします。			



【色紙絵・絵手紙ゼミ】

○脇野沢地区ゼミナール…申し込みは脇野沢公民館 ☎44-2110

	テーマ	どんな	定員	いつ・どこで	講師	材料費	準備するもの
前期	陶芸教室	陶芸入門	10名	6/6・6/20 いずれも土曜日・午前10時~正午 〈おつ市陶芸センター〉	笹原明仁氏	1,000円	特になし
	ヨガ	ヨガ入門~応用	20名	5/26・6/9・6/23・7/7・ 7/21・8/4・8/25・9/8 いずれも火曜日・午後6時30分~8時30分 〈脇野沢地域交流センター〉	中島 敬子氏	無料	特になし
	禅に学ぶ	座禅と講話	20名	7/25(土) ・午前9時30分~11時30分 〈脇野沢寺〉	大山俊道氏	無料	特になし
	自然探索	春の山野草を探索	10名	5/16(土)・午前9時~11時 〈場所は未定〉	剣地 清氏	無料	特になし
	中国語	初心者のための 日常会話	20名	6/2・6/16 いずれも火曜日 ・午後6時30分~午後8時30分 〈脇野沢地域交流センター〉	岩田妙娟氏	無料	特になし
後期	陶芸教室						
	自然探索						
	中国語						
				★後期の詳しい内容や 募集開始日は、順次 お知らせします。			



【陶芸教室ゼミ】

4月9日(木) / 川内町婦人団体連絡協議会清掃奉仕活動



川内町婦人団体連絡協議会(会長 中島慶子)では、毎年4月に構成団体の親睦を兼ねボランティア清掃活動を行なっています。
 今年は4月9日に、川内町田野沢地区のゆとりの駐車帯付近の国道338号線を中心に行いました。
 これからの観光シーズン、訪れる方々を快く迎えるため、会員はすがすがしい青空の下清掃奉仕活動に汗を流しました。

4月23日(木) / ~北限のサル東京へ~ 天然記念物 下北半島ニホンザル出発式

天然記念物『北限のサル』が上野動物園に譲渡されることとなり、その出発式が脇野沢庁舎で行われました。
 この度の譲渡は、個体数調整をせざるを得ない状況下において、上野動物園から救いの手がさしのべられたもので、サルの群れ、A2-85群、92頭の中から捕獲された3歳から10歳のオス4頭、メス16頭と生まれたばかりの赤ちゃん1頭の合計21頭が、市関係者と市民の方々に見送られて引き渡されたものです。



4月25日(土) / ~むつ市の春の風物詩~ 芦崎湾の潮干狩り



むつ・下北の観光シーズンの幕開けを告げる芦崎湾の潮干狩りが行われ、約2,900人の方がアサリ採りを楽しみました。大荒れになるとの天候予報も、心配されたほどではなく、潮の引いた湾内のあちこちから『大きいアサリが採れた~』との声が聞こえてきます。
 むつ市桜木町の出身で、三沢市から始めて参加したという佐々木さん家族。今年小学校へ入学したばかりの娘さんと奥さんの3人で里帰りをかねての参加とのことでしたが、思っていたより寒くもなく、アサリ採りの成果もまずまず楽しんでますと話してくれました。
 “むつ市のうまいは日本一”のアサリをこれからもどんどんPRしていきましょう。

『むつ来さまい館』だより

【緑と花の市・下北物産フェア】

市内の緑化推進の一環として毎年ご好評をいただいています『緑と花の市・下北物産フェア』を次のとおり開催します。

〈いつ〉5月23日(土)・24日(日)午前10時~午後3時
 〈どこで〉どんな

- よさこい、吹奏楽、三味線のステージ発表があります。
- ☆イベント広場…花樹・苗・物産品・野菜などの販売
- ☆むつ来さまい館…盆栽会展示
- ☆まさかりプラザ…売店および食堂5% OFF!



【フリーマーケット開催!】

毎回好評いただいておりますフリーマーケット。5月は次のとおり開催します。

〈いつ〉5月31日(日)
 〈どこで〉イベント広場
 〈料金〉1区画(2m×3m)…1,000円

〈詳しくは〉
 むつ来さまい館 ☎33-8191

日本綱引連盟公認審判員取得講習会

青森県綱引連盟むつ支部では、日本綱引連盟公認審判員(A級)資格取得講習を開催します。
 毎年12月に開催される『むつ下北地区綱引大会』に向け、あなたも参加してみませんか?
 〈いつ〉6月7日(日)・午前9時~
 〈どこで〉中央公民館
 〈申込資格〉18才以上の男女
 〈申込締切〉5月25日(月)
 ※お電話でお申し込みください
 〈その他〉受講申込の方には、後日詳細についてご案内します。



【昨年12月のむつ下北地区綱引き大会】

問合せ・申込先
 青森県綱引連盟むつ支部
 豊岡 ☎24-4518

~むつ警察署からのお願い~
警察官を装った振り込め詐欺が増えています。ご注意ください!

【手口の内容】

警察官になりすまし、『口座が悪用された』等の内容の電話をかけ、被害者から暗証番号を聞き出した後、金融機関職員等になりすまして自宅に赴き、キャッシュカードを詐欺し預貯金口座から現金を引き出すというもの。

【被害防止対策】

- ①警察官が『口座悪用』を理由に、暗証番号を聞くことはありません。
- ②警察官をかたってキャッシュカードを預かることはありません。
- ③警察が介在してカード会社等を自宅に赴かせることはありません。
- ④通帳・キャッシュカードは絶対に渡さないでください。
- ⑤警察官を装った不審電話があった場合は、電話を切断して警察へ再確認してください。



~警察官を装った不審電話等があった場合には、

お近くの交番・駐在所またはむつ警察署へ連絡してください~

〈詳しくは〉
 むつ警察署 ☎22-1321

むつ総合病院『看護師再就職支援研修会』のご案内

看護師として復帰したいけど…。むつ総合病院では、ブランクがあって職場復帰に不安を感じている方を対象に『看護師再就職支援研修会』を実施します。

病院の雰囲気を直接体験し、もう一度看護職員として頑張ってみませんか。なお、病院の見学はいつでも可能です。どうぞお気軽にお申し込みください。

(い つ) 6月からの毎月第1・4水曜日、第2木曜日の午後2時～5時
(どんな)

研修日時	研修内容
第1水曜日 14:00～17:00	①最近の看護動向について(看護倫理、個人情報保護法等) ②医療の安全について ③感染管理について ④院内見学
第2木曜日 14:00～17:00	①採血・注射 ②輸血ポンプ・シリンジポンプ
第4水曜日 14:00～17:00	①バイタルサイン・心電図モニター ②救急看護(AED・BLS)

※3回のシリーズで1クールとなります

(対 象) 再就職を希望する保健師、助産師、看護師、准看護師の方

(受講料金) 無料

(申込方法) お電話でお申し込みください

〈問合せ・申込先〉
むつ総合病院看護管理室
徳田 ☎22-2111 内線 3681



歯ッピー通信 ②⑥ ～今回のテーマは「妊娠中の健康①」～

《妊娠すると…》

ホルモンの変化等で歯肉炎をおこしやすくなり歯肉からの出血や腫れが見られる人が多くなると言われています。妊娠してお腹の子にカルシウムを取られて歯がぼろぼろになってしまったとか、子供を産んでから歯がガタガタになってしまったという方もいますが、妊娠によるいろいろな状況とブラッシング不足を招いた結果、歯がポロポロになった、ガタガタになったと感じるのです。

《お口のトラブルの原因》

- ①つわりによって歯みがきが難しくなるため、みがき残しが多くなる。
- ②少しずつ何度も食事をするため、口の中で酸性の状態が長く続き、むし歯ができやすくなる。
- ③女性ホルモンが増加して、歯肉炎がおこりやすい。
- ④だ液の性質が変化して、くちの中がネバネバになり、細菌の活動が活発になる。

妊娠中でもむし歯や歯周病の治療は可能ですが、お母さんのお口の中を清潔にしておくことが赤ちゃんにとって、もっとも大切です。お母さんが歯周病になると早産や低出生体重児を出産しやすくなるといわれています。

上手なブラッシング法を身につけることは、自分自身の健康を守るだけでなく、子どものむし歯予防にも役立ちます。

★歯の検診のお知らせ★

この検診は、市内歯科医療機関(一部を除く)で希望日に受けられる検診です。節目年齢にお口を見直しませんか?

(対象者) 平成21年4月1日～平成22年3月31日までに、40歳・45歳・50歳・55歳・60歳・65歳・70歳になる方

(検診内容) 問診と口腔内検査等

(検診料) 無料

(申込方法) お電話等で健康推進課へお申し込みください

※次回は『妊娠中の歯の健康②』をお伝えします

〈詳しくは〉
市健康推進課保健担当
☎22-1111 内線 445

各種相談日程

法律相談 市広報広聴課 ☎22-1111 内線 252

6月26日(金) 場所は市民相談室。予約制です。相談の際はできるだけ関係書類を持参してください。

法律相談 青森県弁護士会 ☎017-777-7285

毎月第1・2金曜日 場所はむつ商工会議所。料金は5,000円、13:00～16:00 予約制です。(扶助制度があります。)

行政相談 市広報広聴課 ☎22-1111 内線 252

6月15日(月) 場所は市民相談室。行政が行う仕事についての各種相談を受けます。

行政相談 大畑庁舎管理課 ☎34-2111

6月12日(金) 場所は大畑庁舎1階小会議室。行政が行う仕事についての各種相談を受けます。

人権相談 青森地方務局むつ支局 ☎23-3202

土・日・祝日を除く毎日 場所は下北合同庁舎3階相談室。家族間や近隣関係のこと、学校や職場内のことなどの相談を受けます。

人権相談 大畑庁舎管理課 ☎34-2111

6月5日(金) 場所は大畑公民館。家族間や近隣関係のこと、学校や職場内のことなどの相談を受けます。

心配ごと・結婚相談 むつ市社会福祉協議会相談専用電話 ☎22-2731

月～金曜日 場所は旧市集会所。祝日、第3木曜日は10:00～15:00 休み。

教育相談 相談専用電話 ☎22-0974

月～金曜日 場所は教育研修センター。予約制です。祝日は休み。9:00～16:00 中学生までの教育に関する相談に応じています。

こころの健康相談 下北地域県民局地域健康福祉部(むつ保健所) ☎24-1231

毎月1回開催 場所は地域健康福祉部(むつ保健所)。予約制です。(お問い合わせください) 心の悩み、心の病気、認知症等の相談を随時受けます。

女性の健康相談 下北地域県民局地域健康福祉部(むつ保健所) ☎24-1231

6月18日(木) 場所は地域健康福祉部(むつ保健所)。予約制です。10:00～12:00 女性の心身の健康に関する相談に応じます。

生きがいサークル むつ市老人クラブ連合会

はじめて参加される方は前もってご連絡ください。お花と手芸は材料費が必要です。

〈どこで〉

- ・老人憩の家『禄寿荘』(新 町) ☎23-5800
- ・老人憩の家『福寿荘』(川守町) ☎29-1800

〈詳しくは〉

単位老人クラブ会長、または老人クラブ連合会会長 大畑敏和さん(☎22-2749)へお問合わせください。

【6月の日程】

《禄寿荘》 禄寿荘の各教室は新しく会員を募集しています

お花教室	4日(木)・18日(木)
手芸教室	2日(火)・16日(火)
詩吟教室	5日(金)・17日(水)
踊り教室	10日(水)・24日(水)
お茶教室	11日(木)・25日(木)
習字教室	12日(金)
コーラス教室	8日(月)・26日(金)
ダンス教室	10日(水)・24日(水)
カラオケ教室	8日(月)・22日(月)
囲碁・将棋教室	8日(月)・22日(月)
着付教室	11日(木)・25日(木)

〈時間〉

ダンス教室・着付教室は午後1時～3時、カラオケ教室・囲碁将棋教室は午後1時～4時、その他の教室は午前10時～正午

《福寿荘》 福寿荘の各教室は新しく会員を募集しています

詩吟教室	2日(火)・16日(火)
俳句教室	5日(金)・19日(金)
日舞教室	1日(月)・15日(月)
着付教室	8日(月)・22日(月)
唱歌教室	5日(金)・19日(金)
カラオケ教室	11日(木)・25日(木)

〈時間〉

カラオケ教室は午後1時～4時、俳句教室は午前9時～正午、その他の教室は午前10時～正午

～お詫びと訂正～

4月25日号の本紙10ページでお知らせした『むつ市民生委員・児童委員』の担当地区に誤りがありました。お詫びして訂正します。

田名部北地区民生委員・児童委員

高橋 昭一 | (誤) 後田・松山 → (正) 緑ヶ丘・十二林

〈問合せ先〉

市児童家庭課青少年・社会担当 ☎22-1111 内線 412

Let's Go!
健診へ行こう!  **～ 子宮頸がん検診編 ～** 

20 歳代・30 歳代はぜひ受診を!

子宮頸がんは、90 年代半ばまで減少傾向にありましたが、微増しています。
 注目すべき点は近年、若年層で増加傾向にあるということです。部位別死亡数(2007 年)を見ると 5,621 人の女性が子宮がんて亡くなり、部位別死因では 9 位ですが、35 歳から 39 歳までは乳がんに次いで 2 位、30 歳から 34 歳、40 歳から 44 歳でも 3 位です。

今まで子宮がん検診を受けたことのない女性のみならず、今からでも遅くありません。子宮がん検診を受けてください。一度でも受診したことのある女性のみならず、定期的に子宮がん検診を受けましょう。

◇なぜ子宮頸部がん検診が行われているの?

子宮頸部がん検診は、死亡率の減少に効果があることが科学的に証明されています。
 子宮頸部がんは定期的に検診を受けることで、がんになる前の段階で診断することが可能です。また、早期がんのうちに発見して治療すれば、ほとんど治癒が望めるのです。だからこそ、検診を受けることをお勧めしているのです。
 国が示した受診率の目標は平成 23 年度までに 50%、しかし、平成 19 年度のむつ市の受診率は 23%とまだまだ低い状況です。

◇どうして対象者が 20 歳以上なの?

全国的にみると子宮頸がんは、50 歳以上の中高年で減少してきていますが、20 歳代で増加しています。これは頸部がんが性交渉で感染するヒトパピローマウイルスと密接な関係があり、性行動の活発な若い世代に感染が増加しているためです。欧米では、検診の開始年齢が初交年齢や 20 歳とするのが一般的になっています。

◇子宮がん検診ではどんな検査をするの?

- 子宮がん検診では、次の 4 つの検診を行います。
- ①問診…妊娠および分娩歴、月経の状況、不正性器出血などの症状の有無についてお聞きします
 - ②視診…陰鏡を挿入して、子宮頸部の状況を観察します。おりものの状態や炎症の有無を目で確認します。
 - ③内診…指を膣に入れ、手でおなかを押さえてはさみながら触診します。腫れなどがないかを診察します。
 - ④細胞診…子宮の入り口の細胞をブラシでこすって採取し、顕微鏡で調べます。痛みはほとんどありません。

◇検診の結果、精密検査が必要といわれたら?

- 必ず病院(婦人科)を受診しましょう。精密検査が必要と診断された場合に、主に次の検査が行われます。
- ①コルポスコピー検査…子宮頸部や膣の表面を拡大するコルポスコピー(膣拡大鏡)という検査機器で細かい観察をします。
 - ②組織診…疑わしい部位の組織の一部を切除して、詳しく調べます。

【子宮がん検診・乳がん検診の日程】

実施日	会場	受付時間
5月25日(月)※1	脇野沢地域交流センター	17:00～18:00
5月26日(火)	下北文化会館	17:00～18:00
6月15日(月)※1	川内体育館	17:00～18:00
6月16日(火)	下北文化会館	17:00～18:00
6月29日(月)	脇野沢地域交流センター	12:30～13:30
6月30日(火) 〈20～49歳限定〉	下北文化会館 ★託児を行います …ご希望の方は6月25日までお申し込みを	12:30～13:30



※1 この実施日は、骨密度検診と一緒に受診することができます。

【総合健診の日程】

実施日	健診名	会場	受付時間
6月13日(土)	総合健診 ※子宮がん・乳がん検診はありません	むつりハビリテーション病院	7:00～8:30

※ バス送迎を行います。希望する方は6月5日(金)までにお申し込みください。
 対象年齢・健診内容・料金等の詳細は『健康づくりカレンダー』をご覧ください。

～ これからの予防接種日程 ～

※川内診療所と脇野沢診療所は、10 日前までに各庁舎市民福祉課へ予約が必要です

麻しん風しん ◎1才～2才未満
 ◎年長児(平成15年4月2日～16年4月1日生まれ)

実施日	実施場所・時間
6月5日(金)	菊池医院 13:30～14:30
	佐藤小児科 14:00～17:00
	ちばクリニック 14:00～15:00 (接種時間 14:00～15:30)
	どんぶりこどもクリニック 14:00～15:00
6月12日(金)	川内診療所 13:20～13:50
6月25日(木)	脇野沢診療所 13:00～13:20

三種混合 ◎3か月～7才6か月未満

実施日	実施場所・時間
6月10日(水)	脇野沢診療所 13:00～13:20
6月23日(火)	菊池医院 13:30～14:30
	佐藤小児科 14:00～17:00
	ちばクリニック 14:00～15:00 (接種時間 14:00～15:30)
	どんぶりこどもクリニック 14:00～15:00
6月26日(金)	川内診療所 13:20～13:50

B C G ◎3か月～6か月未満

実施日	実施場所・時間
6月10日(水)	下北文化会館 13:15～13:30
6月19日(金)	下北文化会館 12:45～13:00

ポリオ ◎3か月～7才6か月未満

実施日	実施場所・時間
6月3日(水)	下北文化会館 13:15～13:30
6月4日(木)	総合福祉センターふれあいかん 14:45～15:00
6月18日(木)	脇野沢診療所 13:00～13:20
6月26日(金)	下北文化会館 12:45～13:00

2才児健康診査 **大畑地区**

6月18日(木) 平成18年10月～12月生まれの幼児
 12:10～12:20 総合福祉センターふれあいかん

赤ちゃん相談 **脇野沢地区**

6月17日(水) 平成20年6月～平成21年3月生まれの乳児
 10:20～10:30 脇野沢地域交流センター

健康なんでも相談 **全地区**

毎週火～金曜日 保健師や栄養士がご相談をお受けします
 13:00～15:00 市健康推進課

6月の健康相談(高脂血症)・予約制 **全地区**

毎週月曜日 保健師や栄養士がご相談をお受けします
 13:00～15:00 市健康推進課

お元気ですか!
保健コーナー

〈詳しくは〉市健康推進課 ☎22-1111 内線 443・445
 川内庁舎市民福祉課 ☎42-2111
 総合福祉センター(ふれあいかん) ☎34-6611
 脇野沢庁舎市民福祉課 ☎44-2111



健康教室・健康相談・健康診査

赤ちゃん教室(遊び) **むつ地区**

6月19日(金) 平成20年9月～平成21年2月生まれの乳児
 13:10～13:20 下北文化会館集会娯楽室

離乳食教室 **むつ地区**

6月19日(金) 平成20年10月および平成21年2月生まれの乳児
 10:00～10:20 下北文化会館集会娯楽室

10か月児健康診査 **むつ地区**

6月24日(水) 平成20年8月生まれの乳児
 12:45～13:00 下北文化会館

1才6か月児健康診査 **むつ地区**

6月16日(火) 平成19年11月生まれの幼児
 13:00～13:20 下北文化会館

2才児健康診査 **むつ地区**

6月4日(木) 平成18年12月生まれの幼児
 13:00～13:20 下北文化会館

3才児健康診査 **むつ地区**

6月9日(火) 平成17年12月生まれの幼児
 12:00～12:20 下北文化会館

10か月児健康診査 **川内・脇野沢地区**

6月5日(金) 平成20年5月～8月生まれの乳児
 13:30～13:40 川内庁舎

1才6か月児健康診査 **川内・脇野沢地区**

6月5日(金) 平成19年8月～11月生まれの幼児
 13:00～13:10 川内庁舎

2才児健康診査 **川内・脇野沢地区**

6月5日(金) 平成18年7月～11月生まれの幼児
 13:00～13:10 川内庁舎

10か月児健康診査 **大畑地区**

6月18日(木) 平成20年5月～8月生まれの乳児
 12:00～12:10 総合福祉センターふれあいかん

1才6か月児健康診査 **大畑地区**

6月18日(木) 平成19年8月～11月生まれの幼児
 12:05～12:15 総合福祉センターふれあいかん

下北半島観光ポータルサイト『ぐるりんしもきた』オープン!

下北観光協議会では、4月20日にホームページをオープンしました。
このホームページは、構成団体である下北半島内の市町村、交通関係会社、観光物産団体の担当者がその場で編集・更新し、より新鮮でホットな地元の情報提供ができるサイトとなっています。また、当協議会で発行しています下北半島旅ガイド『ぐるりんしもきた』の情報に加え、観光地や季節のみどころ、イベント情報など下北の観光情報を発信しておりますので、ぜひご覧ください。

ホームページアドレス

 <http://www.shimokita-kanko.com>

〈問合せ先〉

下北観光協議会(事務局:むつ市商工観光課内)

☎ 22-1111 内線 544・545



かまふせパノラマライン開通日のお知らせ

釜臥山展望台までのパノラマラインは、降雪・雪崩・道路改良調査のため通行止めとなっておりますが5月23日(土)に開通予定です。釜臥山展望台も同日より利用できます。

〈問合せ先〉

市商工観光課 ☎ 22-1111 内線 544・545

市土木課 ☎ 22-1111 内線 612・613

むつ市の睦み



～むつ市の睦み～では、市内で活動しているサークルを紹介していきます。掲載を希望するサークルや団体の方は、かんたんな紹介文と写真を添えて、市広報広聴課までお申し込みください。

〈申込先〉市広報広聴課 ☎ 22-1111 内線 254

～むつこぎんサークル～

～ただいま会員募集中～

国指定の『津軽刺しこぎん』の伝統を私たちと一緒に守ってみませんか。あなた自身の手で伝統を守るお手伝いができます。

初めての方でも会員が優しく指導します。興味のある方はぜひご参加ください。

〈活動日〉毎月第1・3月…午前9時～午後3時

〈どこで〉中央公民館

〈会費〉月1,000円

※材料費は別途かかります

〈その他〉昼食はご持参ください

〈問合せ先〉

『むつこぎんサークル』

菊池 ☎ 29-1197

●編集・発行 むつ市総務部広報広聴課

☎ 0175-22-1111 ☎ 035-8686 青森県むつ市金谷一丁目1番1号

☒ <http://www.city.mutsu.lg.jp> ☒ info@city.mutsu.lg.jp

☒ <http://www.city.mutsu.lg.jp/mob/>

☒ むつ市の人口・世帯数(5月1日現在) ※住民基本台帳による

人口	64,682人(+147人)	世帯数	28,757世帯(+170世帯)
男	31,296人(+104人)		
女	33,386人(+43人)		()内は前月からの増減