

むつ

市政だより

5.25

2010年 No.721



『水源池 アーチの方が 明るいよ』 (あっち)

(4月29日～・水源池公園にて ※詳細は26ページへ)

主な内容

- | | |
|--------------------------------|-----------------------------------|
| ◇むつ市子育てプラン21後期計画策定 ほか … 2p～3p | ◇計量器(はかり)の定期検査のお知らせ ほか … 16p～17p |
| ◇暮らしに役立つ税情報 ほか … 4p～5p | ◇『斗南藩140年祭』記念短期集中連載 ほか … 18p～19p |
| ◇むつ市の給与・定員管理について … 6p～10p | ◇むつ市情報ポケット … 20p～22p |
| ◇資源ごみの出し方についてお知らせします! ほか … 11p | ◇お元気ですか! 保健コーナー … 23p |
| ◇今日から始めよう。生活排水対策! ほか … 12p～13p | ◇ある日、どこかで … 24p～25p |
| ◇市営住宅入居募集のお知らせ ほか … 14p～15p | ◇今年は待ちに待った開花! 各地で桜まつり開催! ほか … 26p |

「まちづくりの主役は市民」
「子どもは地域の宝物」の原点のもと

むつ市子育てプラン21とは？

次代のむつ市を担う子どもたちが健やかに育つ環境づくりを総合的に推進することを旨とし、「むつ市子育てプラン21(後期計画)」を策定しました。

平成17年度から平成26年度までに少子化対策として取り組む施策の方向性や目標を定めたもので、前期計画(平成17年度から平成21年度)について必要な見直しを行い、平成22年度から平成26年度までの後期計画を定めたものが今回の後期計画となります。

「子育てに夢を持ち 子どもが親が地域が輝くまちづくり」を基本理念に、「まちづくりの主役は市民」であるとの原点のもと、「子どもは地域の宝物」であり、市民が安心して子どもを産み育て、明日のむつ市を担う子どもたちがすくすく育つため、保健・医療・福祉、教育、雇用、住環境などの更なる充実を図り、この計画を推進します。

8つの基本的視点に立ち進みます

1. 「子どもの視点」
すべての子どもが、個性を発揮し、自立心や社会性を養い、思いやる心を育めるよう、子どもの生活にゆとりを確保し、のびのびと成長できる教育を進めるとともに、自然とのふれあいの機会、多様な体験の場などの提供により、子どもが健やかに育っていける環境づくりを推進します。

**むつ市子育てプラン21
～後期計画策定～**

詳細は市ホームページへ！

「子育てに夢を持ち 子どもが親が地域が輝くまちづくり」を推進します

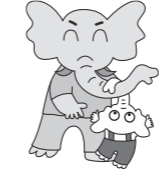

〈問合せ先〉
市児童家庭課児童家庭担当
☎22-1111 内線2514

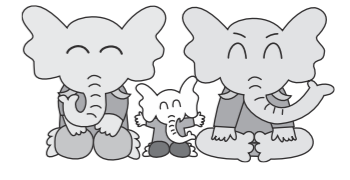

母子家庭のお母さんを応援します 教育訓練・就業支援講習会開催

【母子家庭自立支援教育訓練給付金】

母子家庭のお母さんが、就職に必要な資格・技能を身につけるための講座を受講する場合に、支払った費用の一部を支給する制度です。
※受講前に相談が必要です。給付金の支給は講座修了後になります。
〈対象者〉
むつ市に住所のある母子家庭の母親で、次のすべての条件を満たしている方
① 児童扶養手当の支給を受けることができない所得水準にある方
② 雇用保険法による教育訓練給付の受給資格を有していない方
③ 就職するために教育訓練が必要であると認められる方
④ 過去に訓練給付金の支給を受けたことがない方

〈支給額〉
支給対象者が対象講座の受講のために支払った費用の4割に相当する額 (上限20万円、下限8千円)

〈参考〉
医療事務講座・ホームヘルパー講座など

〈所得制限額〉
次の限度額を超えると給付金は支給されません。

扶養親族の数	所得制限額
0人	192万円未満
1人	230万円未満
2人	268万円未満
3人	306万円未満

※扶養親族が一人増えるごとに38万円ずつ増えていきます

〈対象講座〉
次のいずれかに該当する講座が指定する教育訓練講座
① 雇用保険法により厚生労働大臣が指定する教育訓練講座
② 就業に結びつく可能性の高い講座として国が別に定める講座
③ 右記①、②に準ずると市長が特に認める講座

〈詳しくは〉
市児童家庭課
☎22-1111 内線2514
川内庁舎市民福祉課
☎42-2111
大畑庁舎市民福祉課
☎34-2111
脇野沢庁舎市民福祉課
☎44-2111

【青森県母子家庭等就業支援講習会】

青森県母子家庭福祉連合会で、母子家庭の母等を対象にした『パソコン講習会』を次のとおり開催します。
〈いつ〉
7月22日(木)～10月(主に月・水・金曜日の全36回) 午後6時30分～8時30分
〈どこで〉
青森アカウンティングスクール(むつ市金谷1-17-1)
〈どんな〉
① 表計算処理技能検定3級取得対応(試験含む)
② ワードによるビジネス文書作成技術習得(打ち込み練習)
③ 就業支援セミナー
④ 『ひとり親家庭生活支援懇話会』※就業支援セミナーは講習会を受講するにあたっての必修科目です

〈申込み方法〉
所定の申込用紙で、市児童家庭課・川内庁舎・大畑庁舎・脇野沢庁舎の市民福祉課へお申し込みください。
※写真の添付(4cm×3cm)が必要です
用紙は市役所 各庁舎にあります
〈申込期間〉
6月2日(水)～6月16日(水)
〈受講料 無料〉
※ただし、受験料と教材の一部は本人負担です
〈その他〉
受講にあたり保育・託児が必要な場合はご相談ください

〈対象〉
母子家庭の母等(概ね60才程度まで)で、全日程出席できる方

〈定員〉15名
※定員を上回った場合は抽選・書類選考等で受講者を決定し6月末日までに文書で通知します

〈詳しくは〉
青森県母子家庭福祉連合会
☎017-735-4152
市児童家庭課
☎22-1111 内線2516
川内庁舎市民福祉課
☎42-2111
大畑庁舎市民福祉課
☎34-2111
脇野沢庁舎市民福祉課
☎44-2111



中国青海省地震 被災者救済金受付中

市では、中国青海省地震の被災者救済復興のため、市児童家庭課内日本赤十字社青森県支部むつ市地区で救済金を受け付けています。
救済金を市本庁舎正面玄関総合案内前に設置し募金を呼びかけていますのでみなさまのご協力をお願いします。
〈救済金受付期間〉
5月31日(月)まで
○郵便局の窓口では、救済金を手数料無料で日本赤十字社に払い込みすることができます。

〈振込先〉
郵便振替
「00110-215606」
受取人：日本赤十字社
手数料：無料

〈留意事項〉
・用紙の通信欄に「中国青海省地震」と明記してください
・受領書を希望される方は、通信欄に「受領書希望」と記載してください

〈詳しくは〉
市児童家庭課青少年・社会担当
☎22-1111 内線2512



税情報



〈問合せ先一覧〉

市税務課 ☎22-1111
 市民税担当 内線 2212 ~ 2215
 固定資産税担当 内線 2222 ~ 2225
 納税管理担当 内線 2252・2253
 収納担当 内線 2232・2236
 川内庁舎管理課 ☎42-2111
 大畑庁舎管理課 ☎34-2111
 協野沢庁舎管理課 ☎44-2111

公的年金からの個人住民税が特別徴収(天引き)されます

昨年度より始まった、公的年金からの個人住民税の特別徴収制度により、対象となる方の個人住民税が公的年金から天引きされるため、金融機関等に出向いて納付する必要がなく、利便性が向上します。

◆対象となる方は？

平成22年4月1日現在65歳以上の公的年金の受給者で、前年中の年金所得に係る個人住民税の納税義務のある方。ただし、次の場合は特別徴収の対象となりません。

- ①平成22年1月1日以後にむつ市に転入された方(もしくは転出された方)
- ②老齢基礎年金などの年金額が年間18万円未満の方
- ③個人住民税の特別徴収税額が老齢基礎年金などの年間給付額を超える方(年金額から所得税、介護保険料、国民健康保険税・後期高齢者医療保険料を差し引いた残額よりも個人住民税の特別徴収税額が多い方)
- ④介護保険料が公的年金から特別徴収されていない方

◆どの部分が特別徴収されるの？

特別徴収されるのは年金所得の金額から計算した個人住民税額のみです。給与所得や事業所得などの金額から計算した個人住民税額は、これまでと同じく給与からの特別徴収または納付書で納めていただくこととなります。

また、固定資産税も年金からの天引きではなく、納付書での納付となります。

◆納付方法は？

【特別徴収が始まる年度】

- ①公的年金に係る個人住民税の半額を、第1期(6月30日納期限)から第4期(9月30日納期限)までの4回に分けて普通徴収の方法により納付します。
- ②残りの公的年金に係る個人住民税は、10月・12月・翌年2月の3回に分けて年金支給日に特別徴収します。

【翌年度以降(昨年度特別徴収された方)】

- ③4月、6月、8月の年金支給日に、その年の2月と同じ税額を特別徴収(仮徴収)します。
- ④納税通知書により確定した個人住民税のうち、公的年金に係る税額から仮徴収した税額を差し引いた残りの金額を10月・12月・翌年2月の3回に分けて、それぞれの年金支給日に特別徴収(本徴収)します。

(例)平成22年度分から特別徴収が始まる方で、個人住民税の年税額が22年度、23年度とも6万円(年金所得のみ)の場合
 ○平成22年度(特別徴収が始まる年度)分

納付期(月)	①納付書で納める(普通徴収)				②年金から天引き(特別徴収)		
	1期(6月)	2期(7月)	3期(8月)	4期(9月)	10月	12月	2月
税額	7,500円	7,500円	7,500円	7,500円	10,000円	10,000円	10,000円
算出方法	1/8	1/8	1/8	1/8	1/6	1/6	1/6

特別徴収は10月から始まるので、それまでは納付書で納めていただき、10月支給分の年金から特別徴収となります。

○平成23年度以降(昨年度特別徴収された方)

納付期(月)	③2月と同額を年金から仮徴収(特別徴収)			④仮徴収後の残額を年金から本徴収(特別徴収)		
	4月	6月	8月	10月	12月	2月
税額	10,000円	10,000円	10,000円	10,000円	10,000円	10,000円
算出方法	2月の税額	2月の税額	2月の税額	残額の1/3	残額の1/3	残額の1/3

この制度は、納税方法を変更するもので、新たな税負担が生じるものではありません。

〈詳しくは〉市税務課市民税担当

【平成22年度 市税等の納期限】

期別	普通徴収の納期限
第1期(6月分)	平成22年6月30日(水)
第2期(7月分)	平成22年8月2日(月)
第3期(8月分)	平成22年8月31日(火)
第4期(9月分)	平成22年9月30日(木)
第5期(10月分)	平成22年11月1日(月)
第6期(11月分)	平成22年11月30日(火)
第7期(12月分)	平成22年12月30日(木)
第8期(1月分)	平成23年1月31日(月)

市税・国民健康保険税・介護保険料のお知らせ

6月上旬に、平成22年度分の市税(市県民税・固定資産税・都市計画税)と国民健康保険税および介護保険料(普通徴収分)の納税通知書と納付書(一括納付分と分割納付分)を送付します。

6月30日(水)までに、一括納付または分割納付いずれかを選択し、全期分もしくは第1期分(分割納付分)の納付書で納付してください。分割納付を選択される場合は、各納期限をお確かめのうえ納付してください。

5月31日(月)は軽自動車税の納期限です

5月上旬に納税通知書と納付書(はがきサイズ)を送付していますので、お確かめのうえ、納期限までに納付してください。軽自動車税や市税等の納付には、便利な口座振替や納税貯蓄組合による納付もありますので、どうぞご利用ください。

〈詳しくは〉市税務課納税管理担当

山菜採りシーズン到来！

山での遭難事故・熊に注意！

5月に入り、山菜採りを趣味としている方にとっては待ちに待った季節となりましたが、県内では毎年この時期、山での遭難事故が発生しています。

- 青森県山岳遭難防止対策協議会むつ支部およびむつ警察署では、入山者に対し遭難事故のないよう呼びかけています。山歩きのベテランの方も初心者の方も、次の『入山心得』をよく読んで、事故のないようにしたいものです。
- また、近年は熊の目撃情報も多く寄せられています。音の出るものを常に身に付けておくなど十分な注意が必要です。
- 無理のない行動、備えを万全にして楽しい山菜採りにしましょう。

【入山心得】

- ①自分の体力にあった行動をとる
- ②地理のわからない山へは入らない



- ③天気予報を確かめ、天候の変化に注意する
- ④山歩きに適した服装で、着替えや雨具を持つ
- ⑤家族、隣人等にコース、帰宅時間、同行者等を知らせておく
- ⑥団体のときは、集合場所や時間、コースをよく打ち合わせ、必ず守る
- ⑦山に入ったら、お互いに声を掛けあい、位置を確認できる範囲で行動する
- ⑧予備の食料を常に身につけておく
- ⑨鈴やラジオで音を出し、自分の存在を知らせる
- ⑩道に迷ったら歩き回らず、一か所にとどまって捜索隊を待つ

【山火事にも気をつけましょう】

この時期は、空気が乾燥しているうえに風の強い日が続きます。たばこの火などの始末には特に気をつけましょう。

細心の注意を払って、貴重な森林資源を山火事から守りましょう。

老朽危険建物の

適正管理のお願い

近年、高齢化や核家族化などにより空き家が増え、老朽化による倒壊や屋根トタン等の飛散による被害が増えています。

建築基準法では、建物は建物所有者等が適法に維持保全するように努めなければならないことになっていますが、空き家のまま放置されたり、経済的理由等で適正管理がなされていないことが原因と考えられます。

老朽化等による第三者への被害は、建物所有者等が損害賠償を求められることも想定されます。

強風が予想される春の嵐や台風の季節などには、建物の点検を行い、危険箇所は事前に修理するなどして危険防止に努めましょう。

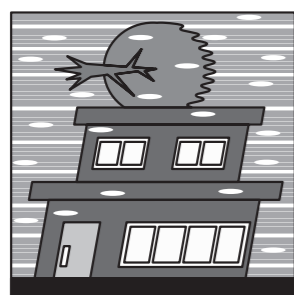

〈詳しくは〉

市防災政策課
 ☎22-1111 内線2134

(2) 職員の初任給の状況(21年4月1日現在)

区分	むつ市	青森県	国
一般行政職 大学卒	172,200円	172,200円	172,200円
一般行政職 高校卒	140,100円	140,100円	140,100円

(3) 職員の経験年数別・学歴別平均給料月額額の状況(21年4月1日現在)

区分	経験年数10年	経験年数15年	経験年数20年
一般行政職 大学卒	270,900円	316,000円	359,600円
一般行政職 高校卒	228,800円	267,500円	312,100円

3・一般行政職の級別職員数等の状況

(1) 一般行政職の級別職員数の状況(21年4月1日現在)

区分	標準的な職務内容	職員数	構成比
7級	部長	17人	4.2%
6級	次長	30人	7.4%
5級	課長	74人	18.3%
4級	主幹	86人	21.2%
3級	主任主査	73人	18.0%
2級	主事	79人	19.5%
1級	主事	46人	11.4%

※むつ市職員の給与に関する条例に基づく給料表の級区分による職員数です。標準的な職務内容とは、それぞれの級に該当する代表的な職務です。

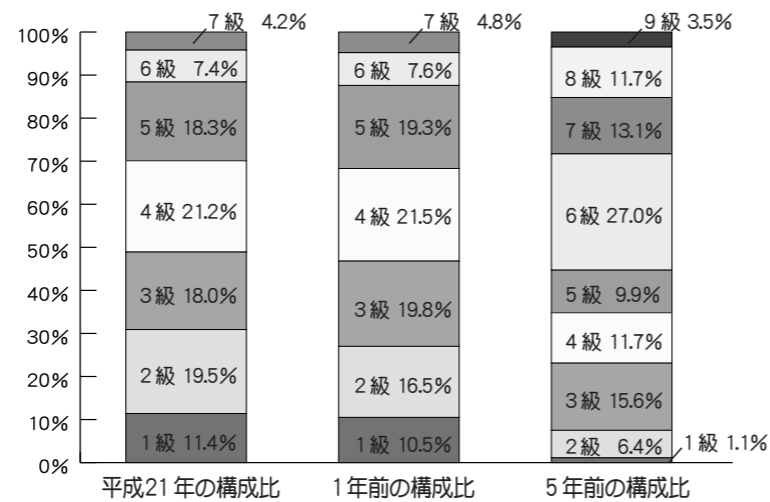

(注)平成18年に9級制から7級制に変更
(旧給料表の1級および2級、ならびに4級および5級をそれぞれ統合)

(2) 昇給への勤務成績の反映状況

区分	A	B	C	D	E
55才未満の職員	8	6	4	2	0
55才以上の職員	4	3	2	1	0

※A…極めて良好、B…特に良好、C…良好、D…やや良好、E…良好でない
昇級は左記の基準により決定しています(数字は号給数を表します)。

4・職員の手当の状況

(1) 期末手当・勤勉手当(平成20年度)

区分	1人あたり平均支給額	期末手当	勤勉手当	加算措置の状況
むつ市	1,779千円	2.95月分	1.45月分	職制上の段階、職務の級等による加算措置 ・役職加算 5～15%
青森県	1,812千円	2.95月分	1.45月分	職制上の段階、職務の級等による加算措置 ・役職加算 5～20% ・管理職加算 10～25%
国	—円	3.00月分	1.50月分	職制上の段階、職務の級等による加算措置 ・役職加算 5～20% ・管理職加算 10～25%

(2) 退職手当(平成21年4月1日現在)

区分	勤続20年	勤続25年	勤続35年	最高限度額	退職時特別昇給	1人あたり平均支給額
むつ市	自己都合	23.50月分	33.50月分	47.50月分	制度なし	23,120千円
	勤奨・定年	30.55月分	41.34月分	59.28月分		24,857千円
国	自己都合	23.50月分	33.50月分	47.50月分	—円	—円
	勤奨・定年	30.55月分	41.34月分	59.28月分		—円

※退職手当の1人あたり平均支給額は、20年度に退職した職員に支給された平均額です。

むつ市職員の給与や定員管理の状況について、その透明性を高めるため、給料・各種手当・級別職員数等の給与情報をお知らせします。なお、市ホームページではむつ市の状況や、青森県内市町村職員の状況、全国の状況もご覧になれます。

1・総括

(1) 人件費の状況(普通会計決算)

区分	住民基本台帳	歳出額	実質収支	人件費	人件費率	19年度の人件費率(参考)
20年度	64,535人	32,528,049千円	△1,462,079千円	4,954,821千円	15.23%	17.14%

(2) 職員給与費の状況(普通会計決算)

区分	職員数 A	給与費				1人あたり給与費 B/A	1人あたり給与費 類似団体平均(参考)
		給料	職員手当	期末・勤勉手当	計 B		
20年度	559人	2,211,731千円	250,382千円	894,372千円	3,356,485千円	6,004	6,397千円

※職員手当には退職手当を含みません。職員数は20年4月1日現在の人数。

(3) 特記事項

平成17年3月14日、合併(川内町、大畑町、脇野沢村)により、合併日前の実績については旧むつ市の数値を掲載しました。



(4) ラスパイレス指数の状況(各年4月1日現在)

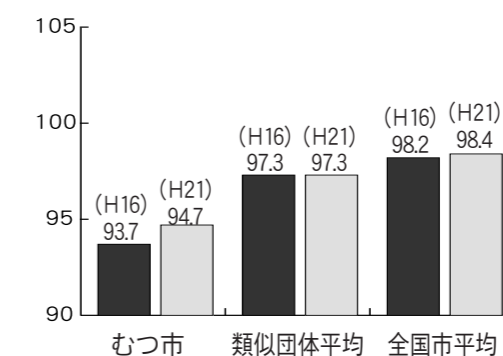

※ラスパイレス指数とは、国家公務員の給与水準を100とした場合の地方公務員の給与水準を示す指数です。
※類似団体平均とは、人口規模・産業構造が類似している団体のラスパイレス指数を単純平均したものです。

2・職員の平均給与月額、初任給等の状況

(1) 職員の平均年齢、平均給料月額および平均給与月額の状況(平成21年4月1日現在)

① 一般行政職

区分	平均年齢	平均給料月額	平均給与月額	平均給与月額(国ベース)
むつ市	44.0才	327,400円	357,625円	353,098円
青森県	44.3才	354,500円	424,176円	390,023円
国	41.5才	325,521円	—円	391,770円
類似団体	43.9才	338,592円	398,310円	370,103円

※『平均給料月額』とは、平成21年4月1日現在における各職種ごとの職員の基本給の平均です。
※『平均給与月額』とは、給料月額と毎月支払われる扶養手当、住居手当、時間外勤務手当などのすべての諸手当の額を合計したものであり、地方公務員給与実態調査において明らかにされているものです。また、『平均給与月額(国ベース)』は、国家公務員の平均給与月額には時間外勤務手当、特殊勤務手当等の手当が含まれていないことから、比較のため国家公務員と同じベースで再計算したものです。

② 技能労務職

区分	平均年齢	平均給料月額	平均給与月額	平均給与月額(国ベース)
むつ市	52.8才	351,500円	377,154円	373,736円
学校給食員	51.3才	345,000円	364,543円	362,802円
用務員	56.1才	361,400円	384,125円	380,941円
自動車運転手	52.4才	351,100円	393,413円	382,821円
その他	52.0才	354,000円	383,064円	382,101円
青森県	46.8才	317,400円	356,344円	342,814円
国	49.2才	285,548円	—円	322,737円
類似団体	48.4才	311,057円	340,898円	327,925円

〈※参考 技能労務職の公務員と民間の比較(試算値)〉

区分	公務員年収	民間年収
むつ市	6,230,448円	—円
学校給食員	6,025,616円	2,598,900円
用務員	6,473,856円	3,027,000円
自動車運転手	6,370,768円	2,984,700円

※民間データは賃金構造基本統計調査(H18～20)で公表されたものです。なお、学校給食員および自動車運転手は青森県のデータ、用務員は全国のデータです。
※年収のデータは、平均給与月額を12倍したものに前年度支給された期末勤勉手当(公務員)や年間賞与(民間)を加えた試算値です。
※比較にあつては、年齢、雇用形態等において完全に一致しているものではありません。

5・特別職の報酬等の状況(平成21年4月1日現在)

区分	給料・報酬	※参考 類似団体(最高額/最低額)	期末手当	退職手当	1期の退職手当額	退職手当支給時期
市区町村長	637,500円(850,000円)	1,007,000円 / 579,600円	3.30月分	給料月額×月数×52/100	21,216,000円	任期満了時
副市長	552,000円(690,000円)	817,000円 / 552,000円		給料月額×月数×52/100	8,776,800円	
議長	401,000円(401,000円)	690,000円 / 359,800円	3.30月分			
副議長	361,000円(361,000円)	620,000円 / 295,800円				
議員	340,000円(340,000円)	560,000円 / 273,500円				

※給与・報酬の()内は、減額措置を行なう前の金額です

※『1期の退職手当額』とは、4月1日現在の給料月額および支給率に基づき、1期(4年=48月)勤めた場合における退職手当の見込額です。

6・職員数の状況

(1)部門別職員数の状況と主な増減理由(各年4月1日現在)

部門	平成20年	平成21年	対前年増減数	主な増減理由
普通会計部門	議会	8人	6人	△2人 庶務の効率化による減
	総務	142人	137人	△5人 窓口部門の効率化に伴う減
	税務	42人	43人	1人 課税事務の増
	農林水産	41人	34人	△7人 農業・水産部門の業務見直しによる減
	商工	16人	19人	3人 産業政策課の新設による増
	土木	43人	43人	0人
	民生	124人	114人	△10人 保育業務の見直し等による減
	衛生	47人	47人	0人
	計	463人	443人	△20人 (参考)人口1万人当たりの職員数 68.64人(類似団体では58.86人)
	教育	97人	93人	△4人 事務局総務部門の業務見直しによる減 技能職員の減
小計	560人	536人	△24人 (参考)人口1万人当たりの職員数 83.05人(類似団体では80.16人)	
公営企業等 会計部門	水道	40人	36人	△4人 課の統合等による業務の効率化
	下水道	11人	11人	0人
	その他	27人	27人	0人
	小計	78人	74人	△4人
合計	638人	610人	△28人	
条例定数	734人	734人		

※職員数は一般職に属する職員数です(教育長を含む)。



(3)特殊勤務手当(平成21年4月1日現在)

支給実績(20年度決算)	支給職員1人あたり 平均支給年額(20年度決算)	職員全体に占める 手当支給職員の割合(20年度)
2,962千円	37,025円	13.1%

手当の名称(6種)	主な支給対象職員	主な支給対象業務	支給単価
税務手当	税務担当職員	税の徴収または滞納処分	4,500円(月額)
火葬業務手当	斎場に勤務する職員	火葬業務	4,000円(月額)
福祉現業手当	福祉事務所職員	現業業務	5,000円(月額)
	保育所職員	保育業務	3,000円(月額)
感染症等防疫作業手当		感染症消毒作業	300円(日額)
		感染症鳥獣、病虫害駆除作業	
死体処理作業手当		行旅死亡人処理作業	2,500円(1体)
税および税外収入徴収手当		税外諸収入金の徴収	200円(日額)

(4)時間外勤務手当

区分	支給実績	支給職員1人あたり
平成20年度決算	43,770千円	184千円
平成19年度決算	47,302千円	266千円



(5)その他の手当(平成21年4月1日現在)

手当名	内容	支給単価	国の制度との異同	国の制度と異なる内容	支給実績	支給職員1人あたり
扶養手当	配偶者	13,000円	同	-	74,307千円	216,638円
	配偶者以外	6,500円				
	1人(配偶者なし)	11,000円				
	特定期間の加算	5,000円				
住居手当	借家・間借(限度額)	27,000円	同	-	29,993千円	77,904円
	自宅	3,000円	異	支給額・支給年数		
通勤手当	通勤距離が片道2km以上である職員について、通勤方法・通勤距離に応じて2,000~55,000円		異	距離区分	31,770千円	80,430円
管理職手当	部長級	17,200円	異	支給額	24,753千円	162,849円
	次長級	15,200円				
	課長級	13,200円				
休日勤務手当	1時間あたりの支給額 × 135/100		同		9千円	9,000円

缶類やびん類、ペットボトル等は『資源ごみ』です。

可燃ごみ『や』不燃ごみ『こ』を混ぜて出さず、分別して出さなければなりません。



※収集日などの詳細は、資源ごみカレンダーでご確認ください。

布類	鉄類	タンボール	紙パック(牛乳等)	白色トレー
アルミ缶	スチール缶	無色のびん	茶色のびん	その他の色のびん
新聞紙	雑誌(のり製本)	チラシ・包装紙類	雑誌(のり製本)	雑誌(金属製本)
チラシ	一升びん	紙バック(牛乳等)	白色トレー	ペットボトル

・回収できるのは次の17品目です。市指定ごみ袋は不要です。

だまご。

①『集団回収』

町内会等の登録回収団体が決めた場所に分別して出していただく。

◇資源ごみには、2通りの出し方があります

資源ごみの出し方についてお知らせします。限らざる資源の有効活用のために、正しい分別にご協力くださいますようお願いいたします。

資源ごみの出し方についてお知らせします！

②『ステーション回収』

可燃ごみと不燃ごみを同じように、ごみ収集場に出していただく。



※収集日はごみ収集場所に設置してある看板やごみ収集カレンダーでご確認ください。

白色トレー	紙類	缶類 びん類 ペットボトル
白い色のトレーのみを水洗い、重ねて、ひもで十字に縛って出す。色や模様のないトレーは可燃ごみで出していただく。	「新聞紙・チラシ類」「雑誌(ホチキス製本)」「雑誌(のり製本)」「タンボール」「紙パック(牛乳等)」「のり製本」を分別し、ひもで十字に縛って出す。	水ですすいだ後、「アルミ缶」「スチール缶」「ペットボトル」「無色のびん」「茶色のびん」「その他のびん」の6種類に分別し、別々の市指定資源ごみ袋に入れて出す。 〇市指定資源ごみ袋(無色透明・緑字) 【大】1袋10枚入り 3000円 【小】1袋10枚入り 2000円

問合せ先
市環境政策課廃棄物対策担当
☎22-1111 内線2461

☆環境の日をご存知ですか？☆

毎年6月5日は環境の日です。これは昭和47年6月5日に開催された「国連人間環境会議」開催を記念し、「世界環境デー」と定め、日本では平成5年に施行された「環境基本法」において6月5日を「環境の日」と決めました。

日常生活や事業活動により大気汚染、水質汚染、そして地球温暖化など環境問題が大きくなり取り上げられる時代に、私たち市民がいかにして環境に優しい社会を作り上げ、保全していくかを考える日とします。

また、6月は「環境月間」でもありますので、環境について今一度考えてみてはいかがでしょうか？



(2)年齢別職員構成の状況(平成21年4月1日現在)

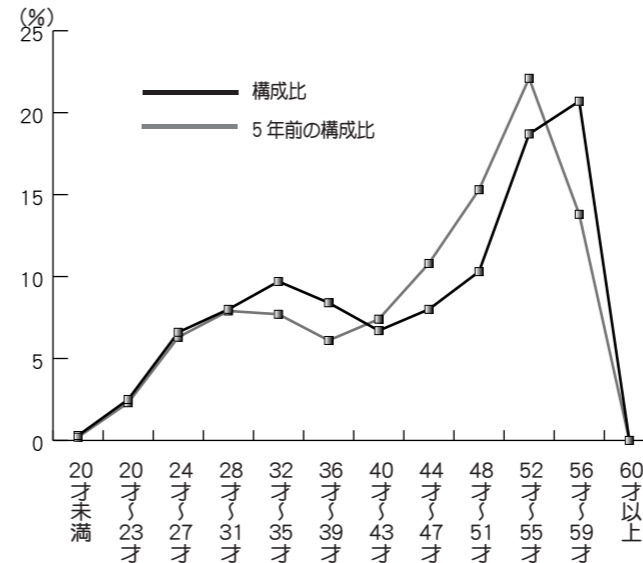

区分	平成21年職員数	区分	平成21年職員数
20才未満	2人	40～43才	41人
20～23才	15人	44～47才	49人
24～27才	40人	48～51才	63人
28～31才	49人	52～55才	114人
32～35才	59人	56～59才	126人
36～39才	51人	60才以上	0人
計		609人	

(3)定員管理の数値目標および進捗状況

①平成17年4月1日～平成22年4月1日における定員管理の数値目標

平成17年4月1日職員数	平成22年4月1日職員数	純減数	純減率
699人	646人	△53人	△7.6%

(参考)むつ市行政改革大綱における定員管理の数値目標(数・率)

計画期間		数値目標
始期	終期	
平成17年4月1日	平成22年3月31日	5%以上削減

②定員管理の数値目標の年次別進捗状況(実績)の概要

		平成17年	平成18年	平成19年	平成20年	平成21年	17年～22年		数値目標(参考)
		計画始期	1年目	2年目	3年目	4年目	計	進捗率	
一般行政	職員数	509	499	488	463	443			
	増減		△10	△11	△25	△20			
教育	職員数	109	106	105	97	93			
	増減		△3	△1	△8	△4			
消防	職員数								
	増減								
公営企業等会計	職員数	81	81	77	78	74			
	増減		0	△4	1	△4			
計	職員数	699	686	670	638	610	増減	進捗率	646
	増減		△13	△29	△32	△28			

※計画期間は、17年～22年の5年間で。

※増減は、各年の欄にあっては対前年比の職員増減数を、計の欄にあっては計画1年目以降現年までの職員増減数の累計を示しています。

※計の欄の進捗率は、数値目標に対する進捗率です。

◆公営企業局職員の状況については、市ホームページをご覧ください。

〈詳しくは〉
市総務課人事担当 ☎22-1111 内線2115

今日からはじめよう。生活排水対策！

【むつ市の川や海の状況は】
市では川や海の汚染状況を把握するため、水質調査を行なっています。最近の調査結果は、総合的に見ておおむね良好な状況ですが、住宅地を流れる一部の河川は、生活排水の影響により、依然として改善されない状況にあります。

【川の汚れの原因を 考えて見ましょ！】

川の汚れの原因は、私たちの生活排水の占める割合が大きくなっています。
一軒の家庭から流出する排水はわずかでも、これがまとまると川を汚す大きな原因となり、川の汚れの6〜8割を占めているところもあります。

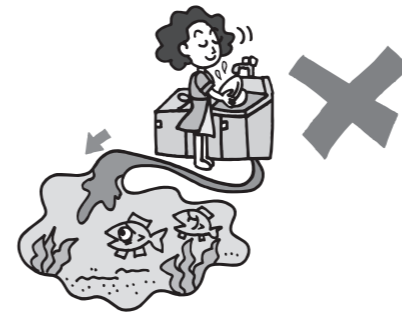

工場や事業所の排水に関しては、規制の強化等の措置が効果を現している一方、炊事、洗濯、入浴等の人の日常生活から出る排水の改善がとて重要となっています。

【家庭でできる ちょつとした心がけ】

- 住みよい生活環境を保つために、家庭でできる対策は？
- 料理は作りすぎず、工夫して汚水やゴミを少なくしましょう。
- 流しからの排水は、料理くずや油を流さないようにしましょう。
- 入浴の際は、石けん、シャンプー等を適量に使いましょう。
- 洗濯洗剤も最小限に抑えましょう。
- もちろん河川等へゴミを捨ててはいけません。
- 浄化槽の管理を専門業者へ委託しましょう。
- 下水道が整備された区域では、下水道へ接続しましょう。
- 私たちの大切な水辺を汚さず、清潔できれいな環境を保ちましょう。

〈問合せ先〉
市環境政策課環境衛生担当
☎22-1111 内線2453

斎場からのお知らせ

日頃より、むつ市斎場の利用についてご理解と協力をいただきありがとうございます。
今年度に行われる、むつ市斎場の修繕工事による利用可能件数の制限と、各斎場での副葬品の制限についてお知らせします。
【修繕工事による制限期間】
むつ市斎場：6月1日(火)～21日(月)
※工事期間中は1日2件(原則として午前10時および午後2時)とさせていただきます。
なお、ご希望の時間帯にそえない際には、川内・大畑・脇野沢地区の斎場の利用を検討してください。

【副葬品の制限について(棺に入れてはいけないもの)】
市内の各斎場(むつ・川内・大畑・脇野沢)では、故人の愛用品や思い出の品等の副葬品について、次に掲げる品目を制限しています。
ご遺族の心情は察いたしますが、ご遺骨の損壊、不完全燃焼による有害物質の発生、また火葬炉の故障の原因となりますので、ご協力を願っております。

- 〈副葬品の制限品目〉
- ・金属(貴金属・装飾品等)
 - ・ガラス(眼鏡・瓶等)
 - ・プラスチック製品(入れ歯等)
 - ・化学繊維製品(ニット・ナイロン等)
 - ・危険物(ライター・スプレー等)
 - ・燃えにくいもの(書籍・果物等)

※ベアスメーカーを装着されていた場合は、斎場係員へお知らせください。また、出棺前にはドライアイスをお取し出しください。これらは、危険物と同様に火葬の際に爆発するおそれがあります。お立ち会いの方々にも危険がおよびますので特にご注意ください。

〈問合せ先〉
市環境政策課環境衛生担当
☎22-1111 内線2452

スズメバチにご注意を！

【スズメバチの年間活動サイクルは】

4月中に越冬した女王バチが活動を始め、5月の桜の季節に女王バチが単独で巣作りを開始します。
6月中旬から働きバチが誕生し、徐々に数を増していき、8月からは交配のためオスと新女王の育成を行ない、巣もサッカーボールくらいの大きさになります。この時期は、ハチの警戒心がかなり強くなることから特に注意が必要です。
10月頃には、新女王とオスが交配し、受精した新女王は、巣から離れて越冬体制に入ります。その後、残りのハチは死んでしまい、11月後半、巣の中は空になります。

【スズメバチトラップでハチを撃退しましょう】

◎スズメバチトラップの作り方

- ①日本酒 10、酢 4、蜂蜜 3 の割合で溶液をつくり、透明のペットボトル(500cc)の空き容器へ3分の1程度入れます。
- ②これを、普段ハチが寄ってくるような場所で、子どもの手が届かない2mくらいの木の枝などへ吊るします。
- ③数日後、容器にハチが満杯になったらフタを閉め、燃えるゴミとして処分します。



この方法は、今の時期から行なうと越冬した女王バチを捕獲し、その分ハチの数を少なくできるため、より効果があります。

昨年、スズメバチによる被害のあった場所付近に、スズメバチトラップを市民のみなさんがそれぞれ設置していただければ、スズメバチの巣を少なくすることができるはずです。

快適な夏に向けて、みんなでスズメバチを撃退しましょう！

〈問合せ先〉
市環境政策課環境衛生担当 ☎22-1111 内線 2453

用途地域および都市計画道路の見直し方針説明会を開催します

市では、これらに関する見直し方針の説明会を開催します。

なお、見直し方針に関する資料は、市ホームページ、都市建築課(都市計画担当)および各庁舎産業建設課にて6月初旬に閲覧開始予定です。

また、説明会開催後、見直し方針に関する意見を募集します。意見提出方法に関することは、市ホームページまたは都市建築課(都市計画担当)へお問い合わせください。

【用途地域および都市計画道路見直し方針説明会】

〈いつ〉6月25日(金) 午後6時30分～
〈どこで〉市本庁舎大会議室1

【見直し方針に関する意見募集】

〈期間〉6月28日(月)～7月27日(火)

〈問合せ先〉
市都市建築課都市計画担当
☎22-1111 内線 2742



地域の防災の担いとして日夜貢献する!!

- ◇ 消防設備・設計・施工
- ◇ 点検・整備
- ◇ 消防、防災、機材、用品等の販売
- ◇ 危険物地下タンク点検



野口防災システム 株式会社

〒035-0063
☎0120-624119 むつ市若松町5-1
TEL0175-22-5600 FAX0175-23-5600

名川さくらんぼ狩りツアー

※JRバス大湊営業所に6:45までに集合ください。

ご案内	運行日 平成22年7月4日(日)	旅行代金 大人6,000円、小人4,000円
行程	7:00 JRバス営業所 → 8:20~8:30 七戸道の駅 → 10:00~11:30 名川町 さくらんぼ狩り	12:00~13:00 八戸市 (昼食) → 13:30~14:30 八食センター → 16:30~16:40 横浜町道の駅 → 17:10 JRバス営業所

☆お問合せ・お申込みは下記まで☆
旅行主催：ジェイールバス東北大湊営業所
青森県むつ市大平町2-3 TEL 0175-24-2146代

むつ市融資制度のお知らせ

市では、青森県信用保証協会と連携し、中小企業者の事業資金にかかる借入を円滑にするため、特別保証制度を実施しています。地元中小企業者のご利用しやすい制度として、きめ細かな対応をしておりますので、大いにご利用ください。

	簡易小口資金	事業活性化資金	小口零細企業特別保証
保証(貸付)金額	1,250万円以内	2,000万円以内	1,250万円以内
保証期間	7年以内 (据置期間は運転6か月以内、 設備1年以内)	10年以内 (据置期間は運転6か月以内、 設備1年以内)	7年以内 (据置期間は1年以内)
貸付利率	年率3.5%以内(固定金利)		
保証料	<p>●無担保保険、普通保険を利用する場合は財務・経営状況により9段階の料率を適用する(小口・活性化は0.45%~1.85%、小口零細は0.50%~2.00%)。ただし、次のいずれかに該当する場合は小口・活性化は1.15%、小口零細は1.28%となります(最大0.25%の割引適用あり)。</p> <ul style="list-style-type: none"> 法令により貸借対照表および損益計算書を作成する義務を課せられていない方 事業開始後最初の事業年度の決算における貸借対照表および損益計算書がない方 同一の事業を営む複数の方であって金融機関からの借入れにかかる連帯債務を負担する方 <p>●特別小口保険を利用する場合は、経営安定関連特例保険を1~6号指定で利用の場合は一律に年率0.85%、経営安定関連特例保険を7,8号指定で利用の場合は一律に年率0.77%、創業等関連特例および創業関連特例保険を利用の場合は一律に年率0.80%が適用されます。</p>		
保証料負担	市が全額を負担	保証期間2年以内の場合は市が全額を負担、2年超の場合は市が半額を負担	市が全額を負担

(詳しくは)
青森県信用保証協会むつ支所 ☎22-1204
市商工観光課 ☎22-1111 内線 2643

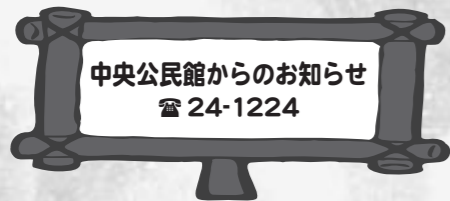

むつ市民大学ゼミナール受講生募集!

〈いつ〉6/23・6/30・7/7・7/14・7/21
いずれも水曜日・午後1時~3時
〈どこで〉中央公民館1Fルーム
〈テーマ〉『IT』(初歩のワード・エクセル)
〈講師等〉猿谷 修平氏
〈定員〉10名(昨年度ITゼミナールを受講していない方)
〈教材費〉無料
〈準備するもの〉筆記用具
〈申込方法〉6月1日午前8時30分~受付開始
定員になり次第締め切りとなります
※お申し込みは電話でのみ受付となりますのでご注意ください

市指名競争入札参加 資格審査申請随時受付のお知らせ

市では、平成22年度に行われる物件の買入れ・役務の提供等(建設工事の請負・測量およびコンサルタント業務は除きます)に関する指名競争入札参加資格審査申請を随時受け付けます。

〈受付期間〉
6月1日(火)~11月10日(水) ※土・日曜日、祝日を除く
〈提出関係書類〉
市ホームページ (http://www.city.mutsu.lg.jp) から要項・様式をダウンロードして、必要な書類を取り揃えて提出してください。
〈資格の有効期間〉
平成22年度の審査の結果、資格を得た場合の有効期間は、平成23年3月31日までです。
〈提出方法〉直接ご持参ください。

〈申請書類の提出・問合せ先〉
市管財課契約担当
☎22-1111 内線 2175

市営住宅入居募集のお知らせ



〈募集期間〉6月1日(火)~14日(月) ※土・日曜日を除く
〈入居予定日〉平成22年8月1日(日)
〈募集する市営住宅の概要〉

団地名	川守町団地	金谷団地
建設年度	昭和57年度	昭和50年度
建物の構造	簡易耐火構造2階建	
建物の面積	66.2㎡	53.0㎡
建物の間取り	6帖、6帖、4.5帖、 台所、トイレ、 浴室(風呂無)	4.5帖、6帖、6帖、 台所、トイレ、 浴室(風呂無)
募集戸数	1戸(駐車空間無)	1戸(駐車空間無)
家賃	13,100円~19,500円	8,800円~13,100円
所在地	むつ市川守町地内	むつ市松山町地内

※家賃は収入に応じて決定され、敷金は家賃の3か月分となります

〈必要書類〉

- 市営住宅入居申込書
(市都市建築課、川内・大畑・脇野沢各庁舎産業建設課に有)
- 入居予定者全員の所得課税証明書
- 入居予定者全員の納税証明書
※むつ市以外の方が申込をする場合は、入居予定者全員の住民票が必要です

入居申込資格等の詳細は、市政だより3月下旬(No.717)号または市ホームページをご覧ください。

〈問合せ・申込先〉
市都市建築課住宅担当 ☎22-1111 内線 2757
川内庁舎産業建設課 ☎42-2111
大畑庁舎産業建設課 ☎34-2111
脇野沢庁舎産業建設課 ☎44-2111

県営住宅入居募集のお知らせ

〈募集期間〉6月1日(火)~10日(木) ※土・日曜日を除く
〈入居予定日〉平成22年8月1日(日)
〈募集する県営住宅の概要〉 ※なお、都合により募集が中止となる場合もあります。

団地名・所在地	建物の構造・建設年度	間取り・面積	募集戸数	家賃等
山田団地1号棟 むつ市山田町30-41	木造2階建 平成12年	【3LDK】LDK11.5帖、洋6帖、和6帖、和6帖、 水洗トイレ、浴室、物置・76.5㎡	1	22,600円~33,600円 駐車場1,300円別
山田団地3号棟 むつ市山田町30-39	木造2階建 平成12年	【3LDK】LDK11.5帖、洋6帖、和6帖、和6帖、 水洗トイレ、浴室、物置・76.5㎡	1	22,800円~34,000円 駐車場1,300円別

※家賃は収入に応じて決定されます。敷金は家賃の3ヶ月分となります。
また、入居時には連帯保証人2名が必要です。詳しくはお問い合わせください。

~中堅所得者向けの特定公共賃貸住宅の入居者を随時募集しています~

団地名・所在地	建物の構造・建設年度	間取り・面積	募集戸数	家賃等
中央団地(2、3階) むつ市中央2-18-10	鉄筋コンクリート造 3階建・平成10年	【3LDK】LDK15帖、洋6帖、洋6帖、和6帖、 水洗トイレ、浴室、物置、サンルーム有・77.0㎡	3	63,000円 駐車場1,800円別

〈問合せ・申込先〉
青森県県営住宅等指定管理者 野村建設(株)県営住宅係
☎29-6474

東京電力株式会社東通原子力発電所1・2号機新設に係る 事後調査結果報告書の縦覧について

東京電力株式会社では、東通原子力発電所1・2号機の新設に係る環境影響評価書に基づき、環境保全措置として実施したピオトープネットワークに関して、平成21年度事後調査結果報告書を作成しましたので、以下のとおり縦覧に供します。

- 縦覧期間・時間
平成22年6月1日(火)~平成22年6月30日(水)
午前9時30分から午後4時まで
※土曜・日曜も午前9時30分から午後4時まで縦覧しております。
- 縦覧場所
東京電力株式会社東通原子力建設準備事務所
及び 東通原子力発電所PR施設「トントッピレッジ」
※平成22年6月28日(月)については、トントッピレッジが休館日のため、東通原子力建設準備事務所へお越しください。
- その他
ホームページからもご覧いただけます
※ホームページアドレス http://www.tepco.co.jp/nu/hd-np/index-j.html

〈お問い合わせ〉
〒039-4223 青森県下北郡東通村大字小田野沢字南通2-303
東京電力株式会社東通原子力建設準備事務所 広報グループ 電話0175-45-7052

式の余韻をそのままに
幸せあふれる時間は続きます。
結婚式の二次会・三次会をはじめとした
様々なパーティーでのご利用を
お待ちしております。

ご希望ございましたらご相談に応じますので、
スタッフまでお気軽にどうぞ!!

詳しい内容については
Tel.23-6633 <http://www.cafe-company.com/>

図書館からのお知らせ



詳しくは市立図書館へ
☎28-3500 28-3400

6月の図書館カレンダー

日	月	火	水	木	金	土
6	7	8	9	10	11	12
13	14	15	16	17	18	19
20	21	22	23	24	25	26
27	28	29	30			

は休館日です

・・今月の新着案内・・ ※掲載しきれなかった新着図書は「図書館新着だより」(毎月発行・館内にて配布)をご覧ください

【 教養・実用 】

家族で楽しむ絵本とあそび2
悲しみのダルフール
転ばぬ先の杖!トラブル以前の法律の常識
若者の働く意識はなぜ変わったのか
なぜ、体はひとりてに治るのか?
がん治療を受ける前に知っておきたい55のこと
一人できる特許出願・手続補正書・意見書の書き方
危険不可視社会
プロが教える建築のすべてがわかる本
いまさらはじめ60歳からのインターネット生活
おいしい手づくり調味料
おいしくたべよう。
イチバン親切な魚料理の教科書
牛乳で作るアイスクリーム
究極の田んぼ
木村さんのリング奇跡のみみつ
大人が楽しむアサガオBOOK
なごみちゃん犬を飼う
NHKこどものうた楽譜集 2009年度版
ダーリンの頭の中2

生命保険協会
ハリマ・バシール
酒井 将
岩 間 夏 樹
中西 貴 之
土 屋 了 介
平 井 工
畑 村 洋 太 郎
川 口 健 一
「デ実家」普及委員会
杵 島 直 美
栗 原 はるみ
川 上 文 代
島 本 薫
岩 沢 信 夫
小原田 泰 久
田 旗 裕 也
浅 野 明 子
日本放送出版協会
小 栗 左 多 里

【 文学・小説 】

人間的なアルファベット
男の背骨
地上の見知らぬ少年
鼠、闇に跳び
リミット
志賀越みち
四十九日のレシピ
マドンナ・ヴェルデ
オープン・セサミ

丸 谷 才 一
山 本 一 力
J.M.G.ル・グレジオ
赤 川 次 郎
五十嵐 貴 久
伊集院 静
伊 吹 有 喜
海 堂 尊
久保寺 健 彦

プリンセス・ダイアリー 崖の下のプリンセス篇
おじさんとおばさん
モラトリアムな季節
あすなる三三七拍子
寛永主従記
遍路みち
剣客春秋
京都駅0番ホームの危険な乗客たち
六条御息所源氏がたり1
ブギウギ
空が割れる
プライド
天国旅行



メグ・キャボット
平 安 寿 子
熊 谷 達 也
重 松 清
田 宮 虎 彦
津 村 節 子
鳥 羽 亮
西 村 京 太 郎
林 真 理 子
坂 東 真 砂 子
藤 田 宜 永
真 山 仁
三 浦 しをん

【 児童・ティーンズ 】

うちの3姉妹12
もぐらバス
どこでもない場所
もりのおとぶくろ
ぞうくんのおおかせさんぼ
新聞のひみつ
太陽電池のひみつ
ランプの精リトル・ジーニー
はなかつぱとエゴロウ
ナナのたんぼほカーニバル
ほねほねザウルス3
10代をよりよく生きる読書案内 海外編
今森光彦ネイチャーフォト・ギャラリー
ソルハ
ニメートル

松 本 ぶ り つ つ
佐 藤 雅 彦
セーラ・L.トムソン
わたり むつこ
なかの ひろたか
青 木 萌
もちつき かつみ
ミランダ・ジョーンズ
あきやま ただし
あんびる やすこ
カバヤ食品株式会社
こやま 峰 子
今 森 光 彦
帚 木 蓬 生
横 山 佳

【 郷土資料 】

青森グルメガイド 2010 AACネットワーク

計量器(はかり)の定期検査のお知らせ

県商工政策課計量検定グループでは、計量法に基づき平成22年度の計量器(はかり)の定期検査を行ないます。
この検査は、鮮魚・青果・精肉や薬などの商取引に使用するはかりを対象に2年に1回実施され、多くのスーパーや商店、薬局などが対象となります。
この検査を受けずにはかりを使ったり、不合格器物を使っていると法律により罰せられますので、はかりをお持ちの方は忘れずに受検してください。
なお、今年度検査対象となるのは、川内・大畑・脇野沢地区の方々です。また、前回(平成20年度)の定期検査を受検されているなど、検査対象者と思われる方には、別途お知らせのはがきを郵送します。

～お詫びと訂正～

5月10日号の本紙3ページでお知らせした『子ども手当』の表に誤りがありました。お詫びして訂正します。

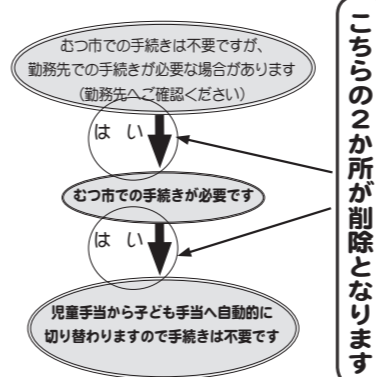

〈問合せ先〉
市児童家庭課児童家庭担当
☎22-1111 内線 2514・2518

い	つ	どこで
6月14日(月)	14:00～15:00	滝山地区生活福祉センター
6月15日(火)	9:30～12:00	脇野沢地域交流センター
6月16日(水)	9:30～10:00	宿野部地区公民館
	15:00～15:30	戸沢地区公民館
6月17日(木)	9:30～12:00	川内庁舎前
6月21日(月)	13:30～14:00	正津川地区公民館
	14:30～15:00	木野部地区公民館
6月22日(火)	9:00～12:00	大畑庁舎車庫
	13:00～15:00	
6月23日(水)	9:00～10:00	大畑加工冷蔵協同組合事務所前

〈問合せ・申込先〉
市商工観光課 ☎22-1111 内線2643
川内庁舎産業建設課 ☎42-2111
大畑庁舎産業建設課 ☎34-2111
脇野沢庁舎産業建設課 ☎44-2111

むつ市男女共同参画推進懇話会委員を公募します!

男女共同参画とは、職場・家庭・地域など、社会のあらゆる分野で、男女が対等なパートナーとして共に考え、共に行動する(参画すること)をいいます。
お互いを思いやりながら、性別にかかわらず個性と能力を十分に発揮できる社会を目指し、広く市民のみならずの意見を反映させるため、むつ市男女共同参画推進懇話会の委員を公募します。
〈募集人員〉3名以内
〈応募資格〉市内に住所を有し、満20歳以上で男女共同参画推進に関心のある方
〈応募方法〉
①氏名(ふりがな) ②性別 ③年齢 ④住所 ⑤電話番号 ⑥職業 ⑦その他(活動分野、自己PRなど)を明記のうえ、男女共同参画についての意見・提言等(原稿用紙2枚程度)を添えて提出してください。
・様式は特に取りません。郵送・FAX・メールのいずれかの方法により提出してください。
・提出された書類は返却いたしませんのでご了承ください。
〈応募期間〉5月21日(金)～6月22日(火)(当日消印有効)
〈選考方法〉書類選考とします。選考結果は、応募者全員に文書で通知します。
〈その他〉懇話会開催回数は、年4回程度で任期は平成22年7月6日から2年間です。なお、懇話会出席の際は、市の規定による報酬および旅費が支給されます。



〈問合せ・応募先〉
市企画調整課企画担当
☎22-1111 内線2313
☎22-158225
mt-kikaku@city.mutsu.lg.jp

私たち補聴器アドバイザーはいつもお店にいます。

日本補聴器販売店協会加盟店・むつ市自立支援法取扱店

メガネのふじや 補聴器センター



補聴器は定期的に掃除しないと音が小さくなり出なくなります。お掃除は無料で15分で行います。年中無休で朝9時～夜7時まで可能です。同時に補聴器が嫌う「湿気」も専用乾燥機で除去します。購入後のお手入れは大変重要です。私たちにおまかせ下さい。(藤谷・野中)

訪問サービスも行っております。TEL22-2932

ホームページは「メガネのふじや」で検索。

Let's 国際交流 ~国際交流員 エイミー・ミラーからのお知らせ~

Amyと気軽に何でもトークング ~時間はいずれも午前10時から11時30分まで~

『英会話教室って、何か難しそうだなあ~』なんて思っている方、気軽に外国人とおしゃべりしてみませんか？申し込みは不要です。会場にいる私（市国際交流員のエイミー・ミラー〈Amy Miller〉）に日本語でも英語でも構いませんので、ぜひ声を掛けてみてください。

〈いつ・どこで〉

- 6月 8日(火)・市立図書館
- 6月 15日(火)・市本庁舎図書コーナー
- 6月 22日(火)・中央公民館
- 6月 29日(火)・市立図書館

※お好きな時間だけで構いません。複数のお客様がいらっしゃったときは、みんなで一緒に会話をする形式になりますのでご了承ください。



〈問合せ・申込先〉
市企画調整課国際交流担当
☎22-1111 内線 2315

『第1回国際ビール・テイasting』開催 ~ Beer Tasting ~

今年は「第13回国際ワイン・セミナー」を開催しましたが、さらに新しいイベントとして国際ビールの試飲会を行います！ワインだと飲める人は限られているけど、ビールは多くの日本人に愛されている飲み物、多くの参加者をお待ちしています！外国人と一緒に海外のビールを試飲してみませんか？

〈いつ〉6月19日(土) 午後6時30分~8時30分

〈どこで〉早掛レイクサイドヒルキャンプ場 野外炊事場

〈どんな〉10カ国、12種類のビールを予定しています。日本のビールと飲み比べるため、日本のビールももちろん用意します。(ちなみにビールはもちろん冷やします！)

〈定員〉40名

〈会費〉2,000円

〈申込締切〉6月10日(木)

※締切日までに市企画調整課(エイミー・ミラー)に直接お支払いください。締切後のキャンセルの場合、会費の返金はできませんのでご了承ください。

ワンポイント・アメリカン・カルチャー

むつ市にいるほとんどの日本人の独身友達は男女関係なく、実家に住んでいます。もちろん、これは守上がりという事もあるけど、アメリカ人の私にとっては複雑な気持ちです。アメリカでは、20代前半までは実家に住んでいても「仕方ないな」と言われるけど、20代後半になってまだ実家に住んでいる人は「自立してない、あるいはダメ人間」と見られます。結婚してから実家に戻るのはいくらも自分達でやっていけなかつたら、実家に戻ると失敗した人として見られます。日本人はそういうふうには思わないのが不思議です。

下北文化会館・大ホール 6月の催し物案内

- | | |
|--|---|
| ◎19日(土) 18:00~20:00.....《要入場券》
マエダファミリーコンサート | ◎26日(土) 14:00~16:00.....《無料》
ジュニアエレクトーンフェスティバル2010 むつ大会 |
| ◎24日(木) 18:45~20:45...《前売5,000円、当日6,000円》
演歌!夢の競演
渥美二郎 北原ミレイ ゲスト 畠山みどり | ◎27日(日) 14:00~16:00.....《無料》
エレクトーンステージ2010
ジョイフルライブ in 東京堂 |

〈詳しくは〉
下北文化会館 ☎22-8411

~『斗南藩140年祭』記念短期集中連載~

今年は、戊辰戦争終結後、斗南藩が立藩され、斗南藩士が現在のむつ市に到着してから140年目を迎えることとなります。これを記念し、4回にわたり「斗南藩」の特集記事を連載します。

第2回 斗南藩がむつ市にもたらしたものの



斗南藩士がたどり着いた下北地方は不毛の地であり、全てを失った旧会津藩士にとっては苦難の生活となりました。先住の百姓でさえ苦しい生活であったため、新たな移住者を出迎えるにはあまりに貧しく、23万石といわれた会津藩から移住した会津人にとって飢餓地獄といっても過言ではない生活を強いられました。



しかし、兼ねてから先見の明に秀でた会津人達は、苛酷な生活に負けることなく、身分制の廃止や戸籍の作成、区画整理による新たな市街地建設への着手、そして、将来の発展に向け2つの大きな構想を掲げました。一つは大湊の開港であり、安渡(大湊)と大平が合併した大湊を東北の長崎と位置づけ、将来北日本の開港場とする壮大な構想。もう一つは、産業の振興であり、藩士に開墾と養蚕をすすめ、藍、茶、煙草、甘薯、蜜柑の類まで栽培させ、鋳物の鋳造、瓦、煉瓦の製造、漆器細工、製紙、機織、畳などの手工業も奨励しています。

廃藩後にむつ市に残ったのはおよそ50戸にすぎませんでしたが、その多くは当時の知識階級であったため、その後の当地の政治・経済・文化・学問などの幅広い分野において大きな影響を与えました。

『斗南藩140年祭』の開催について

明治3年に斗南藩が立藩され、同年6月に斗南藩士が現在のむつ市に上陸してから140年目を迎えたことを記念し、「斗南藩140年祭」と題し、次のとおり記念イベントを開催いたします。

参加は自由で、入場料等も無料ですのでお気軽にお立ち寄りください。

〈いつ〉6月13日(日)

〈どこで〉むつグランドホテル

- 午前11時~午後12時30分 「斗南藩140年祭」記念式典および特別講演
特別講演『斗南藩・怨恨の道』講師：北方文化研究会 主宰 鳴海 健太郎氏
- 午後2時~3時30分 「むつ市特命レポーター『会津藩調査隊』発表会」
内容：市内の小学6年生が会津若松市を訪ね、調査したことを発表します。
- 午前10時~午後4時 姉妹都市物産フェア
内容：姉妹都市である会津若松市とむつ市の特産品の販売等を行ないます。

...今回はここまで。次回は「姉妹都市『会津若松市』」をご紹介します。

むつ市 情報ポケット

information

むつ市役所

0175-22-1111

info@city.mutsu.lg.jp

各種催し・講座等

夏の自然観察会へどうぞ

初夏を感じさせる木の緑、湖と空の青、鳥たちの鮮やかな色、声。木々の中を、湖畔を、自然を、鳥たちが一緒に満喫してみませんか。
 ◎回は、宇曽利山湖畔です。
 (いつ)6月13日(日)午前10時～正午
 (どこ)宇曽利山湖畔(恐山湯坂下駐車場石楠花荘前に集合)
 (みどころ)カヌムリカイツブリ・オオバンなどの水鳥、キツネなどの夏鳥
 (準備するもの)双眼鏡、長靴、筆記用具、雨具、飲料、虫除け対策物など
 (申込期間)6月9日(水)まで(土日除く)
 (問合せ・申込先)むつ市生涯学習課
 ☎22-1111 内線3144

第37回青森県医学検査学会 公開講演開催

(いつ)6月6日(日)午後1時～
 (どこ)むつグランドホテル
 (テーマ)講師)午後1時～2時
 「癌で死なないために」
 むつ総合病院内科部長 川部 汎康 先生
 午後2時～3時
 「おもてなしは待っても来ない!」
 ～突端からの風おこし～
 まちおこしグループ 集団 あおぞら組
 菊池良一・村川研二氏
 (入場料)無料
 (問合せ先)むつ総合病院中央検査科 斉藤
 ☎22-2111 内線4211

第1回男性のための 料理教室開催

(いつ)6月10日(木) 午後6時～8時30分
 (どこ)中央公民館
 (準備するもの)エプロン、三角巾
 (募集人数)20名
 (参加費)無料
 (申込締切)6月5日(土)
 (問合せ・申込先)むつ市むつ食生活改善推進委員会 工藤
 ☎090-0559217857

むつロータリークラブ 第31回釜臥山清掃登山開催

(いつ)6月13日(日) 午前8時30分～午後1時
 (どこ)釜臥山スキー場第4駐車場集合
 (清掃コース)スキー場周辺コース
 (準備するもの)厚食、軍手、雨具、帽子等
 (その他)傷害事故等については責任を負いかねますので、清掃登山の際は十分注意してください。
 ・終了後の厚食にあわせて、釜臥山スキー場センターハウスにて豚汁を用意します。
 (問合せ・申込先)むつロータリークラブ 伊藤
 ☎23-11218

日本綱引連盟公認審判員 取得講習会開催

青森県綱引連盟むつ支部では、日本綱引連盟公認審判員(A級)資格取得講習会を開催します。
 (いつ)6月20日(日)午前9時～
 (どこ)中央公民館
 (参加資格)18歳以上の方
 (申込締切)6月4日(金)
 (申込先)青森県綱引連盟むつ支部 豊岡
 ☎24-4518 (FAX 兼用)

インディアカ講習会開催

(いつ)6月20日(日) 午前9時～午後4時
 (どこ)しもきた克雪ドーム
 (どんな)講義と実技、インディアカの楽しみ方、基本技術、試合方法
 (準備するもの)筆記用具、運動できる服装
 (参加費)1,000円(厚食持参)
 (その他)希望者にはC級審判員の資格を認定します。ただし別途費用がかかります。

むつ科学技術館だより

【5、6月理科実験・理科実験・観察は毎週日曜日、1階探求コーナーにて開催します。ご来館の際にはお気軽にご参加ください。】
 (問合せ・申込先)青森県インディアカ協会
 ☎017-739-8198 (FAX 兼用)
 むつ市ウェルネスパーク
 ☎28-4334

不用品活用登録銀行

市消費者の会では、物を大切に使うと、不用品のあつせんをしています。お気軽にご連絡ください。なお、有償での取り引きはご遠慮ください。

ゆずります (受付期間 5月25日～6月1日)

卓球台、習字セット(2組)、絵の具セット(2組)
 大人用自転車、子供用自転車(小学校高学年)
 女性用スーツ(155～160cm、ウエスト17号AR、黒とクリーム色各1着)
 電気炊飯器(1升炊き用)
 野辺地西高校男子制服(上のみ、M、165cm)
 および運動着(半袖、短パン、長袖ジャージ上下)

ゆずってください

囲碁セット、ベビー服、テレビ台(80cm以上幅)
 大湊高校男子制服(上のみ、Sサイズ)

(詳しくは)むつ市消費者の会事務局(市商工観光課内)
 ☎22-1111 内線2643

『超低温の世界を調べよう』

午前11時～11時30分
 『電子発見の歴史を調べよう』
 午後2時～2時30分

(問合せ先)むつ科学技術館

☎25-20091

http://www.jmstfml.or.jp/mstfml

ウェルネスパークからのお知らせ 健康発信地！「体力測定会」

自分の体力年齢を知ることがあります。
 (いつ)6月1日(火)～13日(日)
 ・平日午前10時～午後3時
 午後6時～8時
 ・土・日曜日午前10時～午後5時
 (対象者)一般の方で、働き盛りの方や健康が気になる方など
 (準備するもの)内履き、タオル、飲み物
 (参加費)無料
 (申込方法)5月24日(月)より、フロントまたはお電話でお申し込みください。
 (問合せ先)むつ市ウェルネスパーク
 ☎28-43341

むつ来さまい館だより

【緑と花の市・下北物産フェア開催】
 市内の緑化推進の一環として

第1回男性のための 料理教室開催

(いつ)6月10日(木) 午後6時～8時30分
 (どこ)中央公民館
 (準備するもの)エプロン、三角巾
 (募集人数)20名
 (参加費)無料
 (申込締切)6月5日(土)
 (問合せ・申込先)むつ市むつ食生活改善推進委員会 工藤
 ☎090-0559217857

第1回男性のための 料理教室開催

(いつ)6月10日(木) 午後6時～8時30分
 (どこ)中央公民館
 (準備するもの)エプロン、三角巾
 (募集人数)20名
 (参加費)無料
 (申込締切)6月5日(土)
 (問合せ・申込先)むつ市むつ食生活改善推進委員会 工藤
 ☎090-0559217857

毎年好評いただいているフェアを今年も開催します。

(いつ)6月5日(土)～6日(日) 午前10時～午後3時
 (どこ)イベント広場
 (どんな)むつ来さまい館

イベント広場：花樹および苗、地場産品、野菜などを販売
 むつ来さまい館：水道週間作品展示、盆栽会展示
 まさかりフーズ：売店および食堂割引販売
 アトラクション、よさこい、や吹奏楽、三味線など
 (フリーマーケット開催)
 (いつ)6月27日(日)
 (どこ)イベント広場
 (料金)1区画(2m×3m) 1,000円
 (問合せ先)むつ来さまい館
 ☎33-8191



6月のイベント情報

【6月絵手紙教室(多目的ルームにて)】
 (いつ)6月20日(日) 午前10時～正午
 (どんな)好きな画材を使用し、先生から

春	夏	秋	冬
川柳 柳 挨拶をして少しだけ傾きぬ 藤小僧抱けばしみじみ子が愛し	俳句 子供等の帰省の日どりや更衣 片えくぼ掌に余りたる草の餅 流水の渚に残り帰白鳥 啓蟄や一期一会のお茶の会 試着してスートの決まる木の芽晴れ 幼児の泣きも帰すぐ止む葱坊主 丸刈りのおつむ青々葱坊主	短歌 ふじ寮のあの日の思ひ出分かち合ひクラス会賑はふ木曾路の夜に やませ吹くみちのく五月の運動会孫の応援寒さに震う 声届く距離保ちつつ山菜を夫と摘みゆく穏し春の日 うつむいた心と顔をあげるとき仲間はいつも温もりの笑い ふじ寮のあの日の思ひ出分かち合ひクラス会賑はふ木曾路の夜に	歌 加藤 孝子 金浜 康子 山田 悦子 船木 和寿 加藤 孝子 工藤 孝子 香田 一石 石鳥 崎江 菊池 千州 大山 松子 杉山 敏女 高橋 千夜湖 菊池 美枝 井手上 省子 小友 まり子 奈良 和子 みのべ 柳子 出崎 陽子

今月の“ピカピカ賞”

4月の3歳児健康診査で、むし歯のないのはもちろんのこと、治した歯が1本もないお子さん達です。これからも”ピカピカの歯”を大切にしてくださいね!

高田 晃 希 くん	山 道 亮 斗 くん
成田 優 斗 くん	吉 田 煌 汰 くん
祐川 愛 菜 ちゃん	三 國 真 叶 くん
大山 優 ちゃん	飯 田 海 希 くん
佐藤 虹 花 ちゃん	大 石 美 咲 ちゃん
石塚 晴 一 くん	川 上 杏 佳 ちゃん
大場 舜 斗 くん	小 野 隼 汰 くん
山田 十 輝 くん	木和谷 悠 翔 くん
鳥山 笑 ちゃん	秋 本 蒼 空 くん
青木 伶 央 くん	新 堂 優 希 くん
二本柳 諒 くん	大 崎 和 琴 ちゃん
下川 梓 月 ちゃん	宮 崎 斗 吾 くん
久保田 創 士 くん	



～お子さんの歯みがき後は、お家の方の仕上げみがきを習慣にしましょう!～

お元気ですか!

保健コーナー

〈詳しくは〉市健康推進課 ☎22-1111 内線 2573・2582

川内庁舎市民福祉課 ☎42-2111
大畑庁舎市民福祉課 ☎34-2111
脇野沢庁舎市民福祉課 ☎44-2111



6月の献血受付日程

“献血で、つなげる優しさ、つなげる命!” ご協力ください。

15日(火) 鍵本ハイヤー駐車場	10:30 ~ 11:30 13:30 ~ 16:10
------------------	--------------------------------



6月の在宅当番医

時間は午後7時から午後10時までです。また、都合により当番医が変更になることもありますので、受診前にはあらかじめご確認ください。

- ★ 6日(日) たなか泌尿器科クリニック ☎28-2660
- ★ 13日(日) 柳谷泌尿器科皮膚科クリニック ☎24-2055
- ★ 20日(日) ちば小児科アレルギー科クリニック ☎33-8001
- ★ 27日(日) さとう眼科クリニック ☎23-9165

『ひまわり相談』のお知らせ

糖尿病や喘息、低身長症などで、長期にわたり療養を必要とする児童やご家族のため、小児科医、保健師などが健康相談・生活指導・福祉制度などについて相談を行なう『ひまわり相談』を実施しています。どうぞお気軽にご相談ください。

〈どこで〉下北地域県民局地域健康福祉部保健総室(むつ保健所)

〈いつ〉7月21日(水)・9月13日(月)・11月10日(水)
平成23年1月17日(月)・3月2日(水)

※受付時間はいずれも午後1時～1時30分(準備するもの)ひまわり手帳(お持ちの方のみ)

〈予約受付〉相談日の前日までに予約が必要です。

※相談日以外でも、電話や家庭訪問でのご相談をお受けします。いつでもお気軽にご連絡ください。

〈問合せ・申込先〉
下北地域県民局地域健康福祉部保健総室(むつ保健所)
☎24-1231

～6月4日から10日は『歯の衛生週間』です～

歯のなんでも無料健康相談開催!

青森県歯科医師会下北支部会では、歯の衛生週間として『歯の無料健康相談・無料歯科健診・無料フッ素塗布』を行います。

歯について気になることがある方(むし歯・入れ歯が合わない・歯がぐらぐらする・口臭・顎関節症等)、ぜひこの機会を利用して、歯についての最新の情報を得てみませんか?どなたでもご来場できますので、直接会場へおいでください。

〈いつ〉6月5日(土)午後1時30分～3時30分
※受付は3時で終了

〈どこで〉下北文化会館第1集会室(2階)

〈どんな〉歯のなんでも無料健康相談

- ・無料歯科健診 ・無料フッ素塗布
- ・パネル展示 ・リーフレットと歯ブラシの配布
- ・ビデオ上映 ・歯によいおやつを試食会

※フッ素塗布希望の方は事前に歯みがきをしてきてください

生きがいサークル むつ市老人クラブ連合会

初めて参加される方は前あらかじめご連絡ください。なお、お花と手芸は材料費が必要です。

〈どこで〉

- ・老人憩の家『福寿荘』(新 町) ☎23-5800
- ・老人憩の家『福寿荘』(川守町) ☎29-1800

〈詳しくは〉
単位老人クラブ会長、または各老人憩の家へお問い合わせください。

【6月の日程】

『福寿荘』

お花教室	3日(木)・17日(木)
手芸教室	1日(火)・15日(火)
詩吟教室	4日(金)・18日(金)
踊り教室	9日(水)・23日(水)
お茶教室	10日(木)・24日(木)
習字教室	11日(金)
コース教室	14日(月)・24日(木)
ダンス教室	9日(水)・23日(水)
カラオケ教室	14日(月)・28日(月)
囲碁・将棋教室	1日(火)・15日(火)
着付教室	2日(水)・16日(水)

〈時間〉
ダンス教室・着付教室は午後1時～3時、カラオケ・囲碁・将棋教室は午後1時～4時、その他の教室は午前10時～正午

『福寿荘』

詩吟教室	1日(火)・15日(火)
日舞教室	7日(月)・21日(月)
着付教室	14日(月)・28日(月)
唱歌教室	4日(金)・18日(金)
カラオケ教室	10日(木)・24日(木)

〈時間〉
カラオケ教室は午後1時～4時、その他の教室は午前10時～正午

<<< = 燃料価格ニュース = >>>

5月1日現在・むつ地区平均価格(税込)

	今月平均	価格の幅	前月平均
〈灯 油〉★1ℓローリー価格	75円	73～76	71円
★18ℓ配達価格	1,387円	1,314～1,440	1,299円
〈LPGガス〉★LPGガス5m ³	5,109円	4,908～5,302	5,087円
★LPGガス10m ³	8,418円	8,029～9,408	8,292円
〈ガソリン〉★レギュラー1ℓ現金	136円	134～137	128円
★軽油1ℓ現金	113円	111～114	107円

※むつ市消費者の会モニター調べ

のアドバイザーで絵手紙を作ります
〈対象・定員〉小学生以上・20名
〈準備するもの〉
絵具、筆、色鉛筆、クレヨン
等の使用する道具(自由)
〈参加費〉無料
※二七フ募金にご協力を願います

【陶芸教室(多目的ルームにて)】
〈いつ〉6月27日(日)
午後1時30分～3時30分

〈講師〉山本 憲一 先生
(東通かるたの挿絵他、東通村の文化活動を支援)

〈申込締切〉6月8日(火)

〈どんな〉
手ひねりであなただけのオリジナルの陶芸作品を作ります
〈対象・定員〉どなたでも・15名
〈準備するもの〉エプロン
〈参加費〉無料
※二七フ募金にご協力を願います

〈講師〉大見陶芸教室代表 大見サコ先生

〈申込締切〉6月15日(火)

〈絵手紙教室、陶芸教室の申込方法〉
ハガキにイベント名・郵便番号・住所・氏名・ふりがな・年齢・電話番号を記入のうえ、応募ください(一枚につき1名の応募)。

募集します

あしざき婦人学級
会員募集中

※当選者には、絵手紙教室は6月9日以降、陶芸教室は6月16日以降にハガキで通知します

〈問合せ・申込先〉
〒039-1422-3
下北郡東通村大字小田野沢
字見知川山1-809
東通原子力発電所PR施設
「トントウビレッジ」
☎48-2777

「手芸・料理・各種講座(健康・

生花など)・年1回の研修旅行
公民館まつりへの協力など、多彩な活動をしています。

あなたも、婦人学級で生き甲斐探ししてみませんか? どうぞお気軽に見学および入会をお待ちしています。

〈いつ〉月2～3回の水曜日
午前10時～正午

〈どこで〉市中央公民館
(会費)年間3,000円

〈問合せ先〉
あしざき婦人学級
学級長 柳谷 ☎24-12808
副学級長 伊藤 ☎24-11624

いつか心が帰るところ

※社員1名募集
高卒以上
年齢30才未満
要資格
小型移動式クレーン
玉かけ
履歴書送付してください。

亡くなられた方が安らげる場所を設けるのがご遺族様です。亡き人への想いを大切に高品質な墓石をご提供致します。

— 大切な家族を最後に見送るお手伝いをさせて頂いております —

有限会社 小田桐石村 33-3166
むつ市仲町15番8号 http://www.odagiri-sekizai.com



4月29日(木) / 恒例! 芦崎湾の潮干狩り



むつ市の春の風物詩「芦崎湾の潮干狩り」が4月29日(木)に開催されました。当日は、曇り空で気温もさほど上がらない中、会場はこの日を待ちわびた約2,600人もの大勢の方で賑わいました。道具を使い深場でアサリを採るベテランの方や、子ども連れの家族の方、市外からお越しの方などたくさんの方が、思い思いにアサリを探していました。弘前市からお越しの菅原栄さんは、「毎年来ています。ここで採れるアサリは大きさも味も格別」と語ってくれました。

臨時駐車場からのバス送迎もスムーズに行われ、近隣の渋滞も少なかったとのこと。また来年が楽しみです。

5月1日(土) / まさかりプラザ 下北駅前店 OPEN!

JR下北駅向いに、「まさかりプラザ下北駅前店」がオープンしました。休憩スペースが用意された店内には、セレモニ直後からたくさんの買い物客が訪れ、むつ下北の名産が凝縮された店内での買い物を楽しんでいました。

営業時間は午前9時から午後6時まで、年内は無休とのこと。ぜひ一度立ち寄ってみてはいかがでしょうか?



5月9日(日) / むつ市消防団定期観閲式 ~しもきた克雪ドームにて~

「平成22年度むつ市消防団定期観閲式」が開催され、全消防団員1,066名のうち750名の団員および消防ポンプ車等62台が、むつ市長からの観閲を受けました。

消防団員のみなさんによるまとい振りやはしご乗りのほか、大平保育園および大畑中央保育所幼年消防クラブの児童による華麗な演技に、参列者のみなさんは盛んに拍手を送っていました。

また、立花順一前副団長をはじめ、長年消防活動に尽力された方々の表彰も行われ、功績が称えられました。



4月15日(木) / 川内町婦人団体連絡協議会清掃奉仕活動

川内町婦人団体連絡協議会(会長 中島慶子 会員25名)では、川内町田野沢地区ゆとりの駐車帯から旧川内町清掃センターまでの国道338号線沿いの清掃奉仕活動を行いました。

当日はあいにく風の強い日でしたが、これからの観光シーズン、観光客の方々を快く迎えようと、会員の方々は一生懸命道路脇や海岸沿いのごみ拾いを行っていました。



4月22日(木) / 脇野沢小学校 2年生稚魚放流 ~脇野沢川にて~



脇野沢小学校2学年児童9名により、脇野沢川渡向橋付近にて、サケの稚魚約5万匹が放流されました。

今回、川内町サケ・マスふか場の協力により、体長5~6センチメートルの稚魚が用意されました。児童たちは、稚魚が入ったバケツを川岸より一斉に放流しました。ふか場職員の話によると、放流された稚魚が再び帰ってくるのは約4年後とのこと。

児童たちは、流れて行く稚魚を見届けながら「大きくなって帰ってこいよ!」と叫んでいました。

4月28日(水) / ワンコイン チャリティコンサート in むつ



この日、東京芸術大学修了若手音楽家による、ハイチ・チリ大地震復興支援を目的としたワンコインチャリティコンサートが、昼は川内中学校と脇野沢中学校にて、夜はむつ来さまい館にて開催されました。

ソプラノ歌手の佐藤容子さん、メソソプラノ歌手の佐藤寛子さん、ピアノ奏者の前田拓郎さんの3名によるステージでは、童謡「赤とんぼ」や「荒城の月」といった日本の歌曲から、ショパンの「英雄ポロネーズ」や「小犬のワルツ」のピアノソロ演奏といった幅広いジャンルが披露されました。

宮下市長やムチュランも応援にかけつけ、3名による力強く、かつ透き通る歌声と演奏に、訪れた各会場の観客は酔いしれていました。

今年は待ちに待った開花！各地で桜まつり開催！

今春のむつ市内は、天候が不安定だったこともあり、例年に比べ桜の開花が遅く、ほとんどの会場でつぼみの状態のままの桜まつり開会となってしまいました。『来さまい大畑桜ロードさくらまつり』は、悪天候により中止となり、海峡サーモンを使った16メートルののり巻き作成が見られなかったのは非常に残念でした。

しかし、ゴールデンウィーク後半になり、桜も徐々に開花しはじめ、5月8日ごろに満開となった地域が多かったようです。また、今年新たに実施された、『旧大湊水源池水道施設』アーチ式ダムの夜間ライトアップには多くの方々が訪れ、幻想的な色に目を奪われていました。

◆『むつ桜まつり』…早掛沿公園



◆『むつ桜まつり』…水源池公園



◆『かわうち桜まつり』



◆『脇野沢桜まつり』



◆『来さまい大畑さくらロード さくらまつり』(中止)



激走！第63回憲法記念下北駅伝競走大会

毎年恒例の5月3日憲法記念日に開催されるこの駅伝大会も、今年で63回目を迎えました。3つの部門に分けられた計47チームが参加し、日頃の練習の成果を競い合いました。この日は、天候にも恵まれ、ようやく開花した運動公園前の桜並木を、ランナーは沿道の声援を受けながら駆け抜けました。

結果は以下のとおり(抜粋)

- ・1部(一般・高校男子)
 - ①海自大湊A ②Team K ③第42警戒群
- ・2部(中学生男子の部)
 - ①大平中A ②田名部中A ③大平中B
- ・3部(女子の部)
 - ①大平中 ②大湊高校 ③田名部中



人口	64,286人(+39人)	世帯数	28,944世帯(+95世帯)
男	31,102人(+34人)		
女	33,184人(+5人)		()内は前月からの増減