

むつ 市政だより

7.25
2012年 No.771

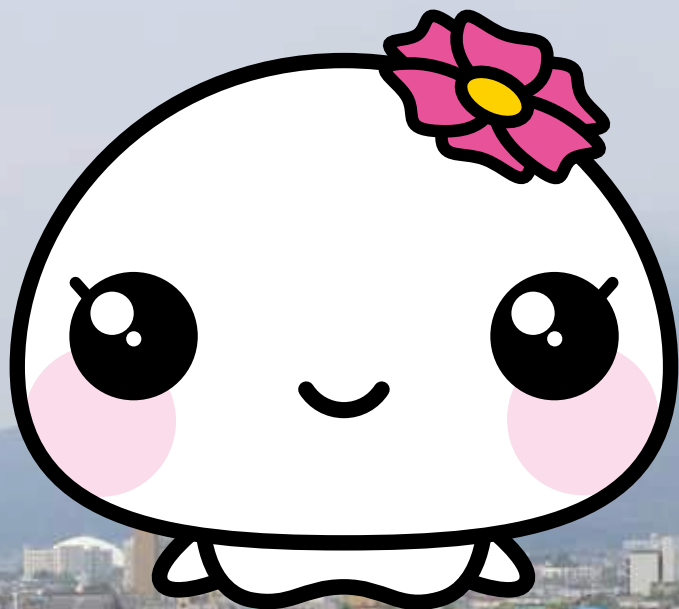

7月2日、ムッシュ・ムチュラン1世から宮下市長へ出生届が提出されました。

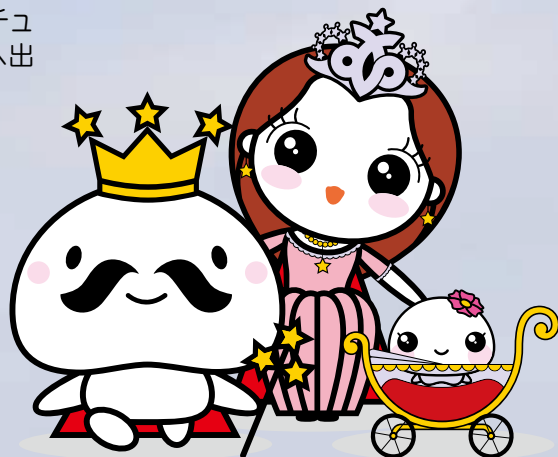

はじめまして。
私の名前は
「プリンセス・ムチュリン」です。

娘

『ムチュラン家に ムッシュメが誕生 名はムチュリン』

ムチュラン家に待望の第一子、プリンセス・ムチュリンが誕生

このほど、ムッシュ・ムチュラン1世から宮下市長に対し、第一子が誕生したとの報告がありました。それを受け、7月2日の定例記者会見において公式発表され、同日ムチュラン1世から宮下市長へ出生届が提出されました。名前は「プリンセス・ムチュリン」で、生まれたのは平成24年6月23日。現在は、母親のマダム・ムチュリーとともに母国「美食星」で静養しており、母子の体調をみながらみなさまと対面できる日を楽しみにしているとのことです。

新しい家族が増えたムチュラン家を、これからも応援してくださいね！

主な内容

- | | |
|---------------------------------------|-----------------------------|
| ◇【特集】「市民の声」に対する
市の取り組み公表① …… 2p～3p | ◇図書館からのお知らせほか …… 12p～14p |
| ◇登録しましょう むつ市防災・かまふせメールほか …… 4p～5p | ◇議会だより …… 15p～19p |
| ◇【連載】市民協働参画シリーズ③ほか …… 6p～7p | ◇お元気ですか！保健コーナーほか …… 20p～21p |
| ◇市職員募集ほか …… 8p～9p | ◇むつ市情報ポケットほか …… 22p～25p |
| ◇「有害ごみ」正しく分別をほか …… 10p～11p | ◇ある日、どこかで …… 26p |

&むつあれこれ3～大畑

に対する	の	の	声	に対する
公表	の	取	組	公表
①				

市政だより4月10日(第764号)において、市民のみなさまから市へ寄せられるさまざまなご意見やご要望などを「市民の声」としてまとめ、それらに対する市の取り組み状況等を公表していくことについて掲載しました。

今回は、市民のみなさまの関心が高い2項目について、市の取り組み状況をお知らせします。

※統計データは、「おでかけ市長室」(平成19～22年度実施済分)、「市長への手紙」(第1回(平成20年1月)～第6回(平成23年1月)実施済分)、「町内会長と市長との懇談会」(平成20～23年度実施済分)で挙げられたご意見、ご要望等の合計873件を集計したものです

【要望】

市道や側溝、歩道を

整備(舗装)してもらいたい

道路整備59件、側溝整備31件、道路舗装26件、融雪整備16件、歩道整備2件 …計134件

【市の取り組み】

路線毎の整備課題をクリアしながら計画的に整備中

平成23年度は約11・9キロメートルを整備

日々生活していくうえで毎日利用する道路は、市民のみなさまにとって最も身近で関心の高いものであるといえるでしょう。

道路整備に関するご要望は、市内各地

域より非常に多く寄せられており、側溝整備や舗装、融雪整備等の関連するものをあわせると134件にもほり、市へ寄せられる要望の中では最も多くなっています。(1)



平成23年度は、市道約6・4キロメートル、側溝約5・5キロメートルの計約11・9キロメートルを整備したものの、みなさまの要望全てにお応えするにはまだ時間を要するといった状況です。

市では今後も、財政状況のみならず、交通量や幅員、迂回路確保等、路線毎の課題をクリアしながら計画的に整備を進めていきます。

【要望】

変更後のごみ袋が伸びにくくなり

破れやすくなったため

改善して欲しい

…ごみ関連合計22件

【市の取り組み】

8月より柔らかく伸びやすい素材の

取っ手付き(可燃)ごみ袋を追加

家庭などから出る燃やさないごみの分別や処理等も、道路と同様、私たちにあって切っても切り離せない問題といえますが、ごみの分別および搬出のため、私たちが日頃使用している市指定ごみ袋についても多くのご意見やご要望をいただいております。

平成21年10月に開催された、市民の代表の方々と組織する「むつ市廃棄物減量等推進審議会」でも、「従来の四角い袋では口が結びにくい、持ち運びにくい」といった意見が出されました。市で

はこの意見を受け、取っ手付きごみ袋を先行採用している自治体の袋を調査。袋メーカーにも価格や強度などのアドバイスを受けながら検討を重ねた結果、平成22年10月より、可燃および不燃ごみ袋を県内自治体では初となる「取っ手付きごみ袋」へと改良することになりました。改良後、市民のみなさまからは、「結びやすく持ち運びしやすくなった」などといった声の反面、「伸びにくくなった」「不便」「破れやすくなった」ではないか



改良後ごみ袋のパッケージ背景は黄色に着色されています(左)。なお、改良後の袋の容量に変更はありません。

などのさまざまな反応があり、廃棄物減量等推進審議会においてもこの問題については、みなさまの意見が出されました。それを受け、市でも再度改良について検討した結果、懸念されていた製造コスト等の問題もクリアできると見込みとなったことから、今回、可燃ごみ袋に柔らかく伸びやすい低密度素材(取っ手付きのごみ袋を追加することになりました。)

当面、可燃ごみ袋については、従来のごみ袋も同価格で併売し、市民のみなさまのご意見等を伺いながら今後の販売方法等を検討していきます。

なお、資源ごみ袋については、在庫が無くなり次第取っ手付きごみ袋へ切り替えを行う予定であり、不燃用ごみ袋につ

【ごみ袋改良の経緯】

- 平成21年10月 廃棄物原料等推進審議会にて委員により、口が結びやすく持ち運びしやすい取っ手付きごみ袋への変更が提案される
- 平成22年10月 県内初の試みとなる、可燃ごみ袋・不燃ごみ袋が取っ手付きごみ袋へ改良
- 平成22年4月 可燃ごみ袋・不燃ごみ袋に広告募集を開始
- 平成23年11月 廃棄物原料等推進審議会にて低密度(柔らかく伸びやすい)素材のごみ袋への変更について審議される
- 平成24年8月(予定) 可燃ごみ袋に低密度素材(取っ手付き)のごみ袋が追加(2種類を販売、資源ごみ袋は取っ手付きへ改良)

いては、在庫の状況を確認しつつ、可燃ごみ袋と同様、低密度素材の導入を検討していきます。

※改良後のごみ袋取扱店について詳しくは10ページをご覧ください

〈問合せ先〉
市秘書広聴課広報広聴担当
☎22-111111 内線2155

「緊急速報メール」 8月より運用開始

**市内のソフトバンクおよびau携帯電話対象
登録不要、受信料無料**

市では、災害時等に備え、ソフトバンクおよびauによる「緊急速報メール」の運用を8月1日（水）より開始します。

「緊急速報メール」は、市が発令する避難指示や避難勧告、津波に関する情報、土砂災害警戒情報等の緊急情報を、市内のソフトバンクおよびauの携帯電話やスマートフォン（緊急速報メール対応機種のみ）に配信するもので、市内居住者はもちろんのこと、旅行や仕事等でむつ市を訪れている方へも配信されます。登録の必要はなく、受信料もかかりません。

なお、NTTドコモによる同様のサービス「エリアメール」は、平成23年11月1日より運用を開始しています。

〔配信地域〕むつ市内

〔配信情報〕避難に関する情報、津波に関する情報、注意報、土砂災害警戒情報、国民保護に関する情報等の各種緊急情報

〔配信機種〕ソフトバンクおよびauが定める対応機種

※対応機種については、携帯電話等販売店等でご確認ください

〈問合せ先〉
市防災政策課
☎ 22-1111 内線 2134

第7回 むつ市花火大会 & 大湊ネブタ出陣式開催！

8月3日(金) 大平岸壁にて午後7時30分打上開始
9台のネブタと3,000発の花火が夏の夜を演出

むつ・下北を活性化させようとの思いから復活した花火大会も、今年で7回目を迎えることとなりました。市民のみなさまのご協力に心から感謝申し上げます。今年も大湊ネブタ9台が参加することとなり、花火大会にもぎわいを増すこと間違いなし！

なお、花火大会当日は、大湊ネブタ出陣式も同時開催されます。みなさまのお越しをお待ちしています。

〈いつ・どこで〉8月3日(金)・大平岸壁

- ・「大湊ネブタ」出陣式…午後6時～
- ・「花火大会」…午後7時30分打上開始

〈その他〉

- ・お祝い、励まし、PR等のメッセージ花火も募集中。1口20,000円より。
- ・当日は混雑が予想されますので、駐車場をご利用の際はご協力をお願いします。
- ・雨天の場合は、「大湊ネブタ出陣式」は中止となり、「花火大会」のみ10日(金)、11日(土)へそれぞれ順延となります。



〈詳しくは〉
(社)むつ市観光協会
☎ 23-1311

地域の防災の担いとして日夜貢献する!!

- ◇ 消防設備・設計・施工
- ◇ 点検・整備
- ◇ 消防、防災、機材、用品等の販売
- ◇ 危険物地下タンク点検



野口防災システム 株式会社

☎ 0120-624119 035-0063
TEL0175-22-5600 FAX0175-23-5600

〒035-0063 むつ市若松町5-1

防災行政用無線情報テレフォンガイド

☎ 電話で放送内容を確認できます ☎

各地区放送内容の確認はこちらへ！(自動音声)

むつ地区 ☎ 22-7400 川内地区 ☎ 42-3741
大畑地区 ☎ 34-3000 脇野沢地区 ☎ 44-3741

※平日午前8時30分～午後5時15分の間に更新しています

〈詳しくは〉市秘書広聴課広報広聴担当 ☎ 22-1111 内線 2152

※点線をハサミで切り取るなどしてご利用ください※

登録しましょう むつ市防災・かまふせメール

市では、防災情報や災害時の緊急情報を、市内各所に設置している防災行政用無線や市ホームページ、Twitter、広報車などで市民のみなさまにお知らせしていますが、それらの情報をより確実に伝えるために、「むつ市防災・かまふせメール」にパソコンや携帯電話で登録された方に対し、防災情報等を直接提供するサービスを行なっています。登録料は無料(※)ですので、メール機能を活用した新たな情報収集の手段として、「むつ市防災・かまふせメール」にぜひご登録ください。

※登録は無料ですが、登録者の携帯会社との契約内容により、メールの受信料がかかる場合があります。また、通信料は利用時間にかかわらず、受信したデータ量に応じて課金されます。

防災・かまふせメールでお知らせする情報

- ◎気象情報
 - 注意報 ●警報 ●地震・火山情報 ●津波情報
 - 土砂災害警戒情報 ●記録的短時間大雨情報
- ◎火山情報 ◎防犯情報 ◎消費生活情報
- ◎防災行政用無線 ◎メールモニター ◎メールマガジン

登録方法

●携帯電話から登録

- ①お使いの携帯電話でQRコードを読み込むか、右のアドレスを直接入力し、空メールを送信してください。
- ②空メール送信後、折り返し登録案内メールが届きます。届いたメールに記載されているURLをクリックすると、登録画面が表示されますので、次の項目を入力してください。
 - ・生年月日 ・性別 ・メールアドレス ・パスワード
 - ・配信を希望する情報
- ③入力後、登録ボタンを押してください。
- ④確認メールが届いたら登録完了となります。

●「むつ市防災かまふせメール」URL

《携帯電話用》<https://anshin.city.mutsu.lg.jp/mutsuMob>
《パソコン用》<https://anshin.city.mutsu.lg.jp>

●登録用空メールアドレス

anzenjoho@anshin.city.mutsu.lg.jp



左のQRコードを携帯電話の対応機種で読み取ることで、送信先を入力することなく、簡単に空メールを送ることができます。

●パソコンから登録

- ①お使いのパソコンから、「むつ市防災かまふせメール」サイトを開いてください。
- ②新規登録の項目をクリックすると、登録画面が表示されます。登録内容は、携帯電話からの登録と同じです。
- ③入力後、登録ボタンをクリックしてください。
- ④確認メールが届いたら登録完了となります。

●登録内容の変更および配信の停止方法

<https://anshin.city.mutsu.lg.jp/mutsuPub/select.html> にアクセスすると、変更および配信停止の画面に進むことができます。

●携帯電話会社の契約変更または契約解除する場合

契約している携帯電話会社を変更・契約解除する場合は、登録しているメールアドレスが変更・解除となるため、変更前には配信停止の手続きをお願いします。なお、携帯電話会社を変更した場合は、再登録が必要となります。

〈問合せ先〉市防災政策課 ☎ 22-1111 内線 2135

耕作放棄地を再生しよう！ 農地利用状況調査にご協力ください

市農業委員会および農林水産課では現在、農地法に基づき11月までの期間、農地利用状況調査を実施しています。この調査は、耕作放棄地(遊休農地)の実態を把握し、今後の農業再開や農地の貸付け等に結びつけ、耕作放棄地の利用促進を図るための基礎資料となります。

今年度は、市内3地域(川内地区、大畑地区、脇野沢地区)の農地を市農業委員会および農林水産課職員が調査しています。

また、農地所有者(または借受者)に対しては、農地の適正管理を指導するとともに、担当地区農業委員による、今後の農地利用について訪問意向調査を実施しています。

調査対象となる方々には、ご理解とご協力をお願いします。

農地について詳しくは、市農業委員会事務局へお気軽にご相談ください。

〈問合せ先〉

市農業委員会事務局 ☎22-1111 内線 3511
市農林水産課農林畜産担当 ☎22-1111 内線 2621
市ホームページ ☎http://www.city.mutsu.lg.jp/

◆農地利用状況調査地区および面積

地区名	面積(mi)
川内地区	40,000
大畑地区	600,000
脇野沢地区	70,000

耕作放棄地解消に向けての取り組み

平成21年12月に「農地法等の一部を改正する法律」(改正農地法)が施行され、耕作や保土管理されていない農地(耕作放棄地・遊休農地)について、改正農地法第30条により、耕作放棄地・遊休農地に係る調査・指導業務が農業委員会を中心に行われることとなったことから、再生農地の受け手との具体的なマッチング(あっせん希望農家と担い手農家との調整)について、市農業委員会が行なっています。市農業委員会では平成22年度より、耕作放棄地を「自分で耕作したい」「誰かに貸したい・売りたい」などの意向等を伺う調査を実施しています。また、農地のあっせん希望農家等ならびに市農業委員会の業務事項については、市ホームページにも掲載しています。

市役所本庁舎内 ジョブカフェあおもり サテライトスポットむつ 8月1日リニューアルオープン

「ジョブカフェあおもり サテライトスポットむつ」は、8月1日より、従来の45歳未満の若年者を対象としたカウンセリングや職業適性診断などに加え、ハローワークとの一体的運営によりますます便利になります。機能が強化されたサテライトスポットむつをぜひご利用ください。

【新たなサービス】

- ・ハローワークの職業相談員を配置。
- ・求人情報端末機の設置などにより就職相談、職業紹介などのサービスがスタート。

〈場所〉市役所本庁舎内

〈開設時間〉平日の午前9時～午後5時 ※年末年始を除く

〈詳しくは〉

青森県若年者就職支援センター(ジョブカフェあおもり)

☎017-731-1311

職業相談・職業紹介専用ダイヤル ☎23-5356 (8月より)

早掛沼公園 クジャクの名前決定！

市政だよりメールモニター(5月25日号に掲載)等で募集していた、早掛沼公園のクジャクの名前が、応募総数の多い順で次のとおり決定しました。

オス・・・「ジャック」
メス1・・・「みらい」
メス2・・・「きぼう」

たくさんのご応募ありがとうございました。ぜひ「ジャック」と「みらい」、「きぼう」に会いに、早掛沼公園へ遊びに来てくださいね！



オスの「ジャック」(写真上)とメスの「みらい」と「きぼう」

〈詳しくは〉

市都市建築課都市計画担当 ☎22-1111 内線 2744

進めよう!! 市民協働参画シリーズ③

NPOをご存じですか?

今回は、自主的に公益的な活動に取り組む団体である、「NPO」についてご紹介します。

NPOとは何ですか?

NPOとは、「Nonprofit Organization」の略語で、日本語では「非営利組織(団体)」と訳されます。「非営利」とは、利益を上げてはいけないということではなく、利益があってもその利益を構成員に分配しないで、団体の目的を達成するための活動費用に使うことを意味します。

利益を得ることを目的とする団体である企業に対し、NPOは社会的な使命を達成することを目的にした団体であり、自治体や企業とは異なった立場から社会的なサービスを提供し、社会的な課題の解決をめざす団体です。

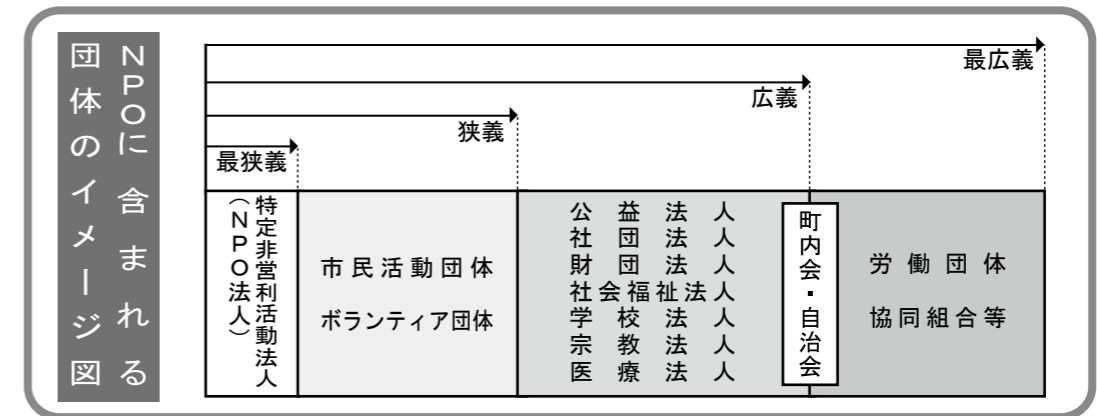

(平成12年度国民生活白書(内閣府)より引用し、手を加えたものです。)

NPOとNPO法人は違いますか?

NPO法人とは、特定非営利活動促進法(通称「NPO法」)により、所轄庁の認証を得た特定非営利活動法人(通称「NPO法人」)のことを言い、現在むつ市には、16のNPO法人が設立され、さまざまな分野において社会貢献活動を行なっています。

単に「NPO」という場合には、上図のように他の団体を含めた意味で使われることもあります。法人格を持っていない団体は、一般的に任意団体と呼ばれ、法人格がないため団体名で財産を所有することなどができません。

むつ市内にのみ主たる事務所を置く場合は、むつ市が所轄庁となります。

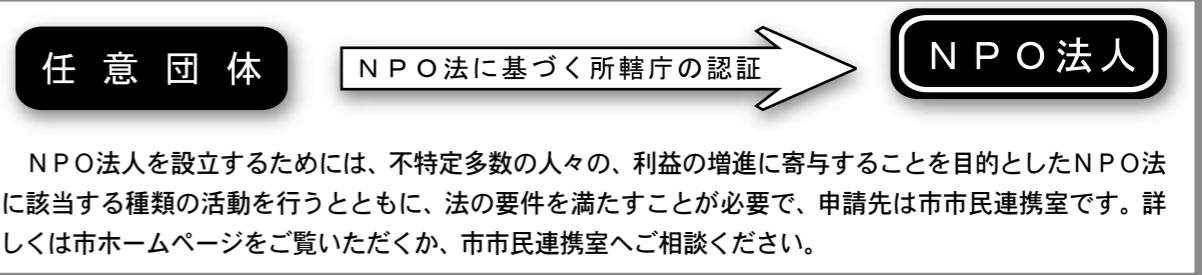

NPO法人を設立するためには、不特定多数の人々の、利益の増進に寄与することを目的としたNPO法に該当する種類の活動を行うとともに、法の要件を満たすことが必要で、申請先は市市民連携室です。詳しくは市ホームページをご覧ください。

NPOは市民協働参画のパートナー

NPOは「自主性」、「専門性」、「迅速性」、「柔軟性」などの特性を持っており、社会的な課題に対して、きめ細やかで多様なサービスを提供できる団体と言えます。

むつ市においても、地域のさまざまな課題の解決などにNPOが大きな役割を果たしていることから、市民協働参画によるまちづくりのパートナーとして、今後ますます期待されます。

〈詳しくは〉

市市民連携室 ☎22-1111 内線 2343

国民健康保険

保険証送付等についてのお知らせ

●国保加入の70〜74歳のみなさま
新しい高齢受給者証を7月下旬に送付

国民健康保険(国保)の高齢受給者証(白いカード)が8月1日(日)で更新となり、新しい高齢受給者証を7月下旬に簡易書留により送付します。これまで使用していた高齢受給者証は8月1日以降にハサミを入れるなどして処分してください。また、8月になっても高齢受給者証が届かない場合はご連絡ください。

●新しい国保保険証は

9月下旬に送付

現在お持ちの国保保険証の有効期限は9月30日です。10月からの保険証は9月下旬に保険証に記載されている住所に簡易書留で送付します。受け取りの際は受領印が必要ですが、不在予定であるなど受け取ることができない方は、希望により送付先を指定できますので、お早めにお知らせください。

●学生用保険証をお持ちのみなさま
年に一度申請が必要

住民票はむつ市以外に移して、むつ市の学生用保険証(通称「マル学」の保険証)をお使いの方は、年に一度申請が必要です。平成24年4月以降に申請を済ませている方は、10月からの保険証を9月下旬に、ご家族分と

ともに世帯主宛に送付します。また申請を済ませていない方は忘れずに申請してください。なお、「マル学」の保険証をお使いの方が、卒業等で学生でなくなった場合も届出が必要です。届出をしないと、国保の資格を持ったままとなり、二重に課税されてしまう場合がありますので、忘れずに届出をお願いします。

〔「マル学」の保険証の申請に必要なもの〕
・在学証明書(平成24年度分)

〔「マル学」の保険証が必要なくなったとき〕

- ・「マル学」の保険証
- ・社会保険や国保等の新しい保険証(コピー可)
- ・卒業後、社会保険等に参加されない場合は、住民票がある市町村の国保に加入することとなります。新しい保険証が届いたら、おむつ市国保の喪失手続きをお願いします。

〈問合せ・申請先〉

市国保年金課国保担当

☎22-1111 内線2432

各庁舎市民福祉課

川内庁舎 ☎42-12111

大畑庁舎 ☎34-12111

脇野沢庁舎 ☎44-12111

『施設を管理する団体』を公募します

市では、平成25年度から次の施設を管理する「指定管理者」を公募します。

指定管理を希望する法人その他の団体(法人格の有無は不問)は、次の日程で説明会を開催しますので必ずご出席ください。なお、この説明会を欠席された場合には、応募資格がありませんのでご注意ください。

指定管理者は、応募者の中から候補者を選定し、むつ市議会の議決を経て指定されます。

公募する施設	説明会日時	説明会場	問合せ先
むつ市宮後牧野、名子牧野、永下牧野、金谷沢牧野、宮後ふれあい牧場	8月8日(水) 午前10時～(1時間程度)	市役所本庁舎 第4会議室	市農林水産課農林畜産担当 ☎22-1111 内線2621
川内第1牧野、川内第2牧野	8月2日(木) 午前10時～(1時間程度)	川内庁舎 2階西側会議室	川内庁舎産業建設課 ☎42-2111 内線232

〈詳しくは〉
市総務課行革推進担当
☎22-1111 内線2122

市職員募集

市では、平成25年4月採用予定の職員を次のとおり募集します。

〈試験日・場所〉

- ・第一次試験…9月16日(日)・市役所本庁舎
- ・第二次試験…11月上旬

〈申込受付期間〉

- 8月6日(月)～17日(金)・午前8時30分～午後5時15分
- ・土曜、日曜を除く。
- ・郵送の場合は8月17日(金)の消印有効。

〈受験申込書類の配付・請求〉

受験申込書類は8月1日(水)より、市総務課人事担当のほか各庁舎管理課および市立図書館、市中央公民館で配付します。郵送で請求する場合は、返信用封筒(角2封筒に120円切手を貼付、あて名を明記)を同封し、市総務課人事担当に請求してください。

〈問合せ・書類請求・申込先〉

〒035-8686 むつ市中央1-8-1
市総務課人事担当
☎22-1111 内線2115

〈試験職種・採用予定人員等〉

※初級職種はいずれも上級職種の受験資格を有する者は受験できません

※受験資格の学歴には当該学校卒業と同等の資格を有すると認められる者を含みます

試験職種	職務内容	受験資格	採用予定人員	第一次試験
上級行政	一般行政事務	昭和57年4月2日以降生まれで、大学を卒業の方または平成25年3月31日までに卒業見込みの方	13名程度	教養試験 事務適性検査 職場適性検査
初級行政	一般行政事務	昭和57年4月2日以降生まれで、短期大学、高等専門学校、高等学校を卒業の方または平成25年3月31日までに卒業見込みの方	4名程度	
上級福祉	福祉関係業務	昭和52年4月2日以降生まれで、大学を卒業の方または平成25年3月31日までに卒業見込みの方かつ、社会福祉士の資格を有する方または平成25年3月31日までに当該資格を取得見込みの方	1名程度	
初級福祉	福祉関係業務	昭和52年4月2日以降生まれで、短期大学、高等専門学校、高等学校を卒業の方かつ、社会福祉士の資格を有する方または平成25年3月31日までに当該資格を取得見込みの方	1名程度	
上級建築	建築設備関係業務	昭和42年4月2日以降生まれで、大学を卒業の方かつ、設備設計一級建築士または建築設備士の資格を有する方または平成25年3月31日までに当該資格を取得見込みの方	1名程度	
初級建築	建築設備関係業務	昭和42年4月2日以降生まれで、短期大学、高等専門学校、高等学校を卒業の方かつ、設備設計一級建築士または建築設備士の資格を有する方または平成25年3月31日までに当該資格を取得見込みの方		

〈身体障がい者の方を対象とする試験〉

行政事務	一般行政事務	昭和57年4月2日以降生まれで、次のすべての要件を満たす方 ①高等学校卒業程度以上の学力を有する方または平成25年3月31日までに卒業見込みの方 ②身体障害者手帳の交付を受けている方 ③自力による通勤ができ、かつ介助者なしに職務の遂行が可能な方 ④活字印刷文による出題に対応できる方	1名程度	教養試験 職場適性検査
------	--------	---	------	----------------

※第二次試験はいずれの職種も面接および作文です

赤十字活動を支えるのは“あなた”です 日本赤十字社青森県支部 平成23年度決算 前年度比6.7%増 「ご協力ありがとうございました」

近年、日本赤十字社青森県支部の社資募集実績は減少の一途をたどっていましたが、平成23年度は対前年度比6.7%の増の2億1千365万2千193円となりました。増収の要因としては、「東日本大震災」により赤十字活動への関心が高まったことなども挙げられますが、被災者を思う青森県民のやさしい“こころ”が結集して大きな“ちから”となり、青森県支部の活動を支えていただいたものと考えております。

【500円の社資にみる活動費の割合】

平成23年度社資を“どのようなことに”の視点から、500円の社資額に置き換えると次のようになります。

- ・災害救護活動や国際救護活動のために充てられた社資額 …63.5円
- ・奉仕団や青少年赤十字の育成に充てられた社資額 …127円
- ・いのちと健康を守る講習会開催に充てられた社資額 …32円
- ・赤十字社員、社資の募集のために充てられた社資額 …54円
- ・赤十字思想普及のための広報に充てられた社資額 …13.5円
- ・日本赤十字社本社の活動推進などのために充てられた社資額 …80.25円
- ・青森県支部の施設整備や管理に充てられた社資額 …122.25円
- ・翌年度に行う赤十字活動のために充てられた社資額 …7.5円

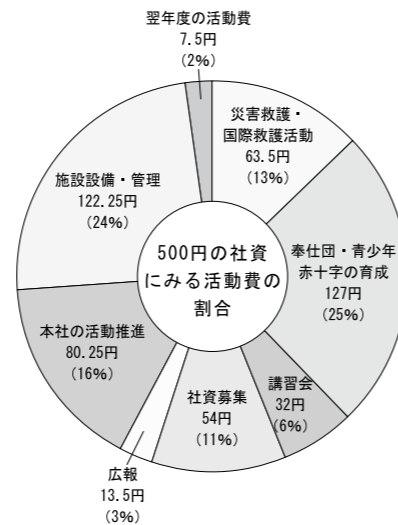

奉仕活動を担う赤十字奉仕団や県内468校の小・中・高校・幼稚園等で展開している青少年赤十字の育成が全体の25%と、活動費の中でも最も大きな割合を占めています。また、災害救護および「いのちと健康を守る講習会」開催に関する活動費が19%を占めています。このように日本赤十字社青森県支部では、県内各地域に根ざした赤十字活動に重点を置いています。

【平成23年度むつ市赤十字奉仕団の募金活動報告】

平成23年中は、「東日本大震災」をはじめ4つの大きな災害が国内で発生しました。これらの災害に対し、むつ市赤十字奉仕団は募金活動を行い、みなさまの暖かいお気持ちをお預かりしました。

この募金全額は、日本赤十字社青森県支部から各県の災害義援金配分委員会を通じ、被災者のみなさまへ届けられます。

赤十字社員をはじめ、みなさまにご協力いただきありがとうございました。

■平成23年度の募金活動実績

義援金名	募金金額	活動日
東日本大震災義援金	223,114円	3月25日 6月23日～26日 7月30日～8月2日
平成23年7月新潟県豪雨災害義援金	16,136円	9月2日
福島県豪雨災害義援金	11,925円	9月2日
台風12号による被害に伴う義援金(奈良県・和歌山県・三重県)	53,198円	9月22日

(問合せ先)
日本赤十字社青森県支部むつ市地区(市児童家庭課内)
☎22-1111 内線2512

「有害ごみ」正しく分別を

◆有害ごみとは？

蛍光灯、乾電池、体温計(水銀使用のもの)が該当します。
※不燃ごみではありませんのでご注意ください

◆有害ごみの出し方

①蛍光灯

形状毎にひもでしばって出してください。ただし割れているものについては、厚紙等で包んだうえで、透明な袋に入れ、「蛍光灯」と表記して出してください。

②乾電池・体温計(水銀使用のもの)

透明な袋に入れ出してください。



蛍光灯は形状毎にひもでしばる。割れている蛍光灯は厚紙等で包み、透明な袋に入れ「蛍光灯」と表記する。

◆有害ごみの収集日

収集日は月2回で、白色トレイ・紙類の収集日に収集します。※資源ごみの集団回収では回収していません

各地区の収集日は、「平成24年度むつ市ごみ収集カレンダー」でご確認ください。

(このページについて詳しくは)
市環境政策課廃棄物対策担当 ☎22-1111 内線2464
川内庁舎市民福祉課 ☎42-2111
大畑庁舎市民福祉課 ☎34-2111
脇野沢庁舎市民福祉課 ☎44-2111

市指定可燃ごみ袋2種類同時取扱店

前号(7月10日号)でお知らせした、素材や形状が改良される市指定ごみ袋について、現行のごみ袋(硬めで、伸びない素材)と改良後のごみ袋(柔らかく、伸びやすい素材)の2種類を販売する予定の取扱店をお知らせします。

【むつ地区】

宇田町	飛内子工商店
大平町	大川商店 小又商店
大曲	(株)大喜流通
大湊上町	ファミリーマートおおたに
大湊新町	鮮魚正ちゃん 布施金物店
奥内	酒井商店 (有)丸勇森川商店 ローソンむつ奥内店
小川町	(有)岩岡袋店 ツルハドラッグむつ店
城ヶ沢	サークルK城ヶ沢店 瀬川商店
昭和町	みやした薬店
新町	石岡商店 (株)佐藤長新町店
田名部	中野商店
中央町	(有)アステイ (株)サンデーむつ中央店 (有)ファミリーマートさとう中央店 (株)佐藤長中央店
苫生町	ローソンむつ苫生町店
文京町	ローソンむつ文京町店
緑町	安保商店 リカーショップクマガイ

緑ヶ丘	ローソンむつ緑ヶ丘店
柳町	総鮮物産(株)
【川内地区】	
浦町	松山呉服店
蛸崎	田中商店 岡田商店 笠井商店 大山家具店
上町	吉村商店 夏坂商店
高野川	サイクルショップなかじま
新町	坂井商店 笹原商店
楯木	坂井商店
宿野部	佐々木呉服店 川村商店
田野沢	上山商店 川村商店
中町	中島商店
畑	岡村商店
松川	
谷地町	
湯野川	
【大畑地区】	
正津川	(有)いさりびハウス
新町	(有)きたやま
中島	阿部商店 ホームセンターツールヤ大畑店
二枚橋	高松商店

東町	佐藤商店 鈴木商店 ギフトショップタカギ
孫次郎間	阿部商店
湊	大畑町漁業協同組合
南町	斉藤商店 沢瀬商店 菅原商店
【脇野沢地区】	
黒岩	江口商店
源藤城	宮本商店
小沢	米沢商店 久慈商店 山本魚店 米沢商店 木村商店
滝山	山口商店
蛸田	杉本商店
本村	松浦金物店 スーパーちふね 川岸商店 薬のかわぎし 吉田商店 川崎金物店 杉浦商店
渡向	日隅商店

※販売店舗は変更となる場合があります

2012 夏休み子ども映画劇場 ～市立図書館あすなろホールにて上映～

市立図書館では夏休み期間中、子ども向けアニメを中心とした上映会を開催します。入場は無料ですので、たくさんのお越しをお待ちしています。

(い つ) 午前10時からおよび午後2時30分からの1日2回上映(同じ作品を上映) ※8月2日のみ午前10時からのみ

上映日	タイトル	上映日	タイトル
8月1日(水)	世界名作アニメ「ピーターパン」(77分)	8月6日(月)	世界名作アニメ 「ふしぎの国のアリス」(75分)
8月2日(木)	ドナルドダック 「ドナルドの駅長さん」(68分)	8月7日(火)	チップとデール 「リスのいたずら合戦」(53分)
8月3日(金)	トムとジェリー「恋ははかなく」(60分)	8月8日(水)	トムとジェリー「バラ色の人生」(60分)
8月4日(土)	きかんしゃトーマス 「みんなあつまれ! しゅっぱつしんこう」(61分)	8月9日(木)	ミッキーマウス 「ミッキーのお化け退治」(69分)
8月5日(日)	映画実写版「忍たま乱太郎」(100分)	8月10日(金)	世界名作アニメ「ピノキオ」(88分)

むつライオンズクラブ様より 図書寄贈 ～市立図書館で貸出中～

このほど、むつライオンズクラブ様より図書を寄贈していただきました。寄贈された図書「世界の教科書シリーズ」は、現在市立図書館にて貸し出しています。その中から一部をご紹介します。

- ◆「ロシアの歴史(上) 古代から19世紀前半まで」
ロシアの基本教育課程の6～9年生向けの歴史教科書。
- ◆「世界史のなかのフィンランドの歴史」
フィンランドの中学校の7～8年生向けの歴史教科書。
※詳しくは市ホームページ (http://www.city.mutsu.lg.jp/) の「図書館職員日記6月8日」をご覧ください
市ホームページ→教育文化→図書館
→図書館職員日記内の6月8日を参照

私の見た東北太平記 ～市立図書館・川内・大畑に配備～

「私の見た東北太平記」(著者:田中誠一)のデータベース化および書籍化事業が完了し、市立図書館本館、川内分館、大畑分館に配備されました。6月20日より閲覧が可能となりましたのでご利用ください。

- ◆「私の見た東北太平記」書籍化事業
江戸初期の作品といわれる「東北太平記」(田名部御陣日記)を、むつ市の田中誠一氏(故人)が長年研究され、より平易な文体で草稿されたものを、緊急雇用創出事業およびふるさと雇用再生事業(県:国による補助)を受け、平成21年4月から3年間、4人の雇用創出により書籍化を実施したものです。

敬老会についてのアンケートにご協力を

市では、満75歳以上の方を対象に毎年敬老会を開催しています。今後もより多くの方々に満足していただけるよう、このたび敬老会についてのアンケート調査を実施することとなりました。75歳以上の方を対象に、8月から9月にかけて、往復ハガキを利用して実施しますのでご協力をお願いします。
なお、今回のアンケート調査は、来年度以降の敬老会について検討するための調査ですので、今年度の敬老会は例年どおり開催します。

〈問合せ先〉
市介護福祉課介護福祉担当
☎22-1111 内線 2562

図書館からのお知らせ



詳しくは市立図書館へ
☎28-3500 ☎28-3400

8月の図書館カレンダー

日	月	火	水	木	金	土
1	2	3	4	5	6	7
8	9	10	11	12	13	14
15	16	17	18	19	20	21
22	23	24	25	26	27	28
29	30	31				

は休館日です

・・ 今月の新着案内 ・・ ※掲載しきれなかった新着図書は「図書館新着だより」(毎月発行・館内にて配布)をご覧ください

【 教養・実用 】

不～新島八重の遺したもの 岩澤信千代
チャイナ・ナイン 遠藤誉
フレネミーと賢くつき合う33の法則 フレネミー心理研究会
「群れ」の文化と「個」の確立 黒井英雄
台所防災術 坂本廣子
元気がでる就学援助の本 全国学校事務職員制度研究会
教師のための子どもが動く! コーチング50 神谷和宏
宮本常一とあるいた昭和の日本22 田村善次郎
宇宙にまつわる名前 月光天文台
しょうゆの不思議 東成社
おいしい&ヘルシー感動お酢レシピ 主婦の友社
パオバブ保育園の安心おやつ バオバブ保育園
最強!涼野菜レシピ 幸井俊高
わたしのとっておきサラダ 渡辺有子
ずっと作りつづけた3時のおやつ 川上文代
フルーツがいっぱい!春夏秋冬クールデザート 加藤千恵
おいしい!かわいい!楽しい!「デコクッキー」 下迫綾美
悩めるママに贈る心のヒント 大日向雅美
うれしい今残しておきたい、日本の美しいものたち 檀れい

【 文学・小説 】

すみれ 青山七恵
美妙 書齋は戦場なり 嵐山光三郎
夜の国のクーパー 伊坂幸太郎
ラブソファに、ひとり 石田衣良
クローパー・レイン 大崎 梢
勝ち逃げの女王 垣根涼介
シフォン・リボン・シフォン 近藤史恵
起終点駅(ターミナル) 桜木紫乃
漏洩 笹本稜平
話虫干 小路幸也

身を捨ててこそ 白川道
尋ね人 谷村志穂
衆 堂場瞬一
暗転 堂場瞬一
彼女の存在、その破片 野中 柗生
日御子 常木 蓬生
武曲(むこく) 藤沢 周
あなたが愛した記憶 誉田 哲也
濡れた太陽 上・下 前田 司郎
光 道尾 秀介
窓の向こうのガーシュウィン 宮下 奈都
ダンス・ウィズ・ドラゴン 村山 由佳
実験的経験 森 博嗣
信長死すべし 山本 兼一
まひるの散歩 角田 光代
ももこのまんねん日記2012 さくら ももこ



【 児童・ティーンズ 】

みょうがやど 川端 誠
あかにんじゃ 穂村 弘
もりへぞろぞろ 村田 喜代子
だれのたまご 斉藤 洋
くまだっこ デヴィッド・マリング
ちこく姫 よしながこうたく
はなかつぱとはねかつぱ あきやまだし
願いのかなうまがり角 岡田 淳
12月の夏休み 川端 裕人
みさき食堂へようこそ 香坂 直
高校生からわかる原子力 池上 彰
心のナイフ 上・下 パトリック・ネス

【 郷土資料 】

レッツあおもり 2012-2013 ACCネットワーク

市立図書館「こわいおはなし会」開催

こわい話やふしぎな話を集めたおはなし会を開催します。ぜひ遊びに来て下さいね。

(い つ) 8月2日(木)・午後2時～3時
(どこで) 市立図書館 集会所
(対象年齢) 小学生以上
(参加費) 無料 ※当日は時間までにお越しください

学研 学びたくなる、学びを。

夏の特別教室

期間 7・8月
内容 学力診断テスト+8回の教室学習と宿題学習
※教室がない日に学習する宿題教材(約1ヶ月分)の採点・指導もいたします。
受講料 算数・国語2教科セット 8,000円(税込/教材費不巻)

参加予約申込み受付中

「世界で1つだけの私の教室」を作りますか?

学研のせんせいに興味がある方、資料をお送りします。お気軽にお問い合わせ下さい。 ☎0120-889-100 または 学研教室 女性 検索

○お近くの教室はこちらです。
新町教室 ☎23-0404 新町25-7(柿本)
ゆうゆう教室 ☎23-0404 下北文化会館(柿本)
金曲教室 ☎22-4122 金曲1-20-42(辻浦)

学研教室青森事務局 祝・休日のぞく日～金 9時～17時

むつ市議会だより - 第212回定例会 -



むつ市議会第212回定例会が、去る6月5日から22日までの18日間の会期で開かれました。今定例会には8議案(うち議員提出2件)・17報告が上程され、審議の結果、それぞれ可決・承認・報告されました。

総務教育常任委員会に付託された議案2件、報告1件について、審査の経過と結果を報告します。本委員会は、6月13日、関係部長等の出席を求めて審査いたしました。審査の結果、付託されました議案および報告につきましても、全会一致で原案のとおり可決承認すべきものと決定いたしました。

審査の過程において出された主な質疑等については次のとおりです。初めに、議案第38号 むつ市市民協働まちづくり会議条例について、理事者側から、市民協働・参画の推進に向けて必要な調査研究および審査を行う附属機関を設置するためのものであるとの説明がありました。

これに対し委員から、委員の公募における若年層や職業別への配慮、会議の公開と結果の公表および現時点で予定している部会についての質疑があり、理事者側から、公募については、市内在住の18歳以上を対象とし、応募者が17名以上あった場合は、十分に考慮しながら選考したいと考えており、職業別については考えていないが、団体分野に配慮し選任することも一つの視点として持っている。また、会議は原則公開とし、結果の公表については、ホームページ等にしたいと考えており、部会については、現在、市民政策提案および市民提案型の補助金を募集している中で、この部分で部会を設けて審査することを考えているとの答弁がありました。

また、別の委員から、委員の任期は2年とあるが、任命された委員は自動更新となるのか、2年ごとに選任し直すのかとの質疑があり、理事者側から、2年経過後は再度公募し直す予定であるとの答弁がありました。

さらに、同じ委員から、この会議で審査検討された計画および政策は、議会に諮ることになるのか、それとも市長専決となるのか、また、議会の権限を侵害するのではないかと質疑があり、理事者側から、この会議は、執行機関が政策を形成していく前段階での案を出していただくためのものであり、計画等の策定については、パンフレットとしてまとめ市民への広報をしておくこととなることから市長決裁となるかと思う。また、政策提案等を採択するかどうかについては最終的に市長の判断となるが、これに伴う条例および予算等の必要な部分については、これまでどおり議会に提案し議決を得ることになるので、議会との関係において今までのスキームに変更はないとの答弁がありました。

さらに、別の委員から、この会議の趣旨と具体的な流れについての質疑があり、理事者側から、市民協働のまちづくりをどのように進めていくかを検討するための会議であり、市民政策提案、市民提案型の補助金制度の審査および市民向けの市民協働参画計画の策定や、予算への市民意見の反映と自治基本条例制定の要否の検討などを行うとの答弁がありました。

さらに、複数の委員から、類似する他の会議と同じ委員構成にならないよう、幅広く一般の方から意見を取り上げていただきたいとの要望がありました。

次に、議案第40号 町の区域の変更について、理事者側から、農林水産省から青森県に所管換えされた国有林地をむつ市協野沢九艘泊に編入するためのもの

総務教育常任委員会に付託された議案2件、報告1件について、審査の経過と結果を報告します。

各委員長報告

総務教育常任委員会

総務教育常任委員会に付託された議案2件、報告1件について、審査の経過と結果を報告します。

市内在住の18歳以上を対象とし、応募者が17名以上あった場合は、十分に考慮しながら選考したいと考えており、職業別については考えていないが、団体分野に配慮し選任することも一つの視点として持っている。また、会議は原則公開とし、結果の公表については、ホームページ等にしたいと考えており、部会については、現在、市民政策提案および市民提案型の補助金を募集している中で、この部分で部会を設けて審査することを考えているとの答弁がありました。

さらに、別の委員から、この会議の趣旨と具体的な流れについての質疑があり、理事者側から、市民協働のまちづくりをどのように進めていくかを検討するための会議であり、市民政策提案、市民提案型の補助金制度の審査および市民向けの市民協働参画計画の策定や、予算への市民意見の反映と自治基本条例制定の要否の検討などを行うとの答弁がありました。

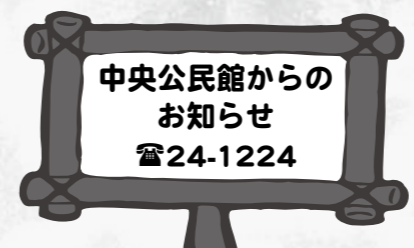

第19回むつ市公民館まつり「フリーマーケット」出店者募集

今年も公民館まつり期間中、フリーマーケットを開催します。みなさまの出店をお待ちしています。
(いつ) 9月1日(土)・午前9時～午後3時
9月2日(日)・午前9時～正午
(どこで) 市中央公民館 講堂
(出店料) 9月1日(土) …500円
9月2日(日) …200円
※1区画(2.5m×2.5m)で、両日とも11区画を募集
(販売禁止事項)

- ・他の出店者から購入されたもの
- ・法律に反するもの、各種権利を侵犯するもの
- ・生もの ・飲食物 ・ナイフ、刃物などの危険物
- ・事前に主催者が禁止と判断したもの

(申込方法) 8月9日(木)午前8時30分より、電話または市中央公民館窓口で受け付けします。お申し込みの際、出店希望日、お名前、住所、当日連絡可能な電話番号を確認させていただきます(先着順)。
(その他)

- ・両日とも、出店日当日午前8時30分に区画の抽選を行います。お申し込みをされた方は、抽選開始時刻までに会場へお集まりください。
- ・公民館の備品等は貸し出しできません。

市民大学ゼミナール受講生募集!

8月2日(木)午前8時30分より受付開始! お申し込みはお電話で! 定員になり次第締め切りとなります。

(テーマ) IT
(どんな) パワーポイントでプレゼンテーションの作成と実行
(いつ) 8月22日・29日、9月5日・12日・19日
いずれも水曜日 午後1時30分～3時30分
(どこで) 中央公民館 111ルーム
(定員・教材費) 10名・無料
(講師) 猿谷 修平氏
(準備するもの) 筆記用具

その他のゼミナールについては、順次詳しい内容をお知らせします。

第62回下北美術展(児童・生徒の部)展覧会開催

むつ・下北管内小・中学校の児童・生徒の絵画や版画、書道の入賞作品約850点を展示します。入場は無料ですので、ぜひこの機会にご観覧ください。
○本展 … 市中央公民館にて開催
(いつ) 8月11日(土)～26日(日)
午前9時～午後7時
○移動展 … 佐井村津軽海峡文化館アルサスにて開催
(いつ) 9月1日(土)～6日(木)
午前9時～午後5時
※移動展は特選作品および佐井村の入賞作品のみ展示
(詳しくは) 下北地方公民館連絡協議会(市中央公民館内)
☎24-1224

第43回下北美術展(高校・一般の部) 絵画・写真・書道の出展作品募集

(対象作品) 絵画・写真・書道
(出品資格)
○高校の部
市内および下北郡内の高校に在学する生徒、ならびに市内、下北郡出身の方。
○一般の部
市内および下北郡内の町村在住の方、または勤務している方、ならびに市内、下北郡出身の方。
(出品料) ○高校生…無料 ○一般…1点につき千円
(募集期間)
9月11日(火)～18日(火) 午前8時30分～午後5時
(受付場所) 市中央公民館
(その他)

- ・出品規定の詳細は開催要項をご覧ください。
- ・開催要項および出品書は、市内各公民館、市立図書館および市秘書広聴課にあります。また、市ホームページからもダウンロードできます。
- ・郵便での請求受付は行なっていません。

【展覧会開催】
(いつ) 10月5日(金)～14日(日)
午前9時～午後7時
(どこで) 市中央公民館
(詳しくは) 下北地方公民館連絡協議会(市中央公民館内)
☎24-1224

議員提出議案

▼基地対策予算の増額等を求める意見書
▼こころの健康を守り推進する基本法の制定を求める意見書

一般質問

一般質問は6月15日、18日、19日、20日の4日間行われました。

(質問順・敬称略)

鎌田 ちよ子

▼保健福祉行政について
・心の健康・命を守る施策について
・特定健診の充実について
・国保事業の充実について
▼環境行政について
・インクカートリッジの資源化について

▼市民生活の利便性について
・市民サービス向上について
・公共サイン整備について
◎村 中 徹也
▼道路行政について
・国道279号正津川バイパスから、むつ市街地へのバイパス整備について
・国道279号関根地区の道路歩道整備について

▼地方自治制度について
・通年議会に対する所感と関与について
▼行政改革改革について

・公営企業(上水道事業)の民間委託、指定管理および第三者経営について
▼教育行政について
・むつ市立図書館の先進的改善について
・同図書館の民間委託および指定管理導入について

演田 栄子

▼漁業問題について
・大畑、浜関根地区の漁業に対し多大な影響を及ぼす尻屋崎周辺太平洋地区沖合底びき網漁業及び大中型まき網漁業の操業許可条件の現状について
・全国的に沖合漁業の操業禁止ラインは沿岸から5海里が通例であり、尻屋崎沖の1.4海里ラインは極めてまれな事例である
・むつ下北の沿岸漁業安定のため、また、資源の持続可能な活用のためにも農林水産大臣許可漁業である沖合底びき、大中型まき網漁業許可の全国並みの5海里沖出しを強く要望するべきと思うが市長の考えを伺う

上路 徳昭

▼災害発生時における行政対応のあり方について
・防災無線、広報車だけの災害情報ではなく、普及が進んだ携帯電話やインターネット

民間活力の導入について

・民間活力を導入し、老朽化した建物の建設や配備が必要な車両の導入を図るべき
▼観光施設等の整備について
・愛宕山公園の整備について
・貝崎遊歩道の整備について
・案内表示板の整備について
▼むつ市のうまいは日本一について
・これまでの取り組み状況について
・今後の課題と方針について

目時 睦男

▼市長の政治姿勢について
・行・財政改革について
・医療・介護行政について
▼防災対策について
・防災計画の見直しと体制確立について
・情報周知対策について
▼田名部高校大畑校舎存続について
・取り組み経過と今後の対策と見直しについて

工藤 孝夫

▼政治姿勢について
・消費税増税と社会保障改革についての市長の見解について
・増税による市財政の変化と影響について

福祉行政について

▼福祉行政について
・孤独死の防止対策について
・施設の雪害対策について
・隣家建家の損傷と対策について

川下 八十美

を活用した今後の情報提供の展望は
▼生活保護不正受給問題について
・不正受給防止に向けた取り組みについて
・市役所だけでなく、親族、ケアスワーカー、町内会、市民協働など包括的な支援、就労活動へ向けた取り組みは

横垣 成年

▼防災対策について
・防災行政無線について
・職員について
・定数について
▼関根鳥沢の海岸について
・消えた砂浜の原因と対策について
▼生物多様性について
・絶滅のおそれのある地域個体群ツキノワグマについて
▼下北半島の遺産波の子が採りつくされたといわれる赤川海岸の整備について

浅利 竹二郎

▼大地震や豪雨で孤立する恐れのある集落・避難所数の新聞報道に関連して
・「孤立する集落・避難所」の定義について
・県内最多と発表されたむつ市の

合併協定書の総括と検証について

・新市の市民憲章の制定はどうなっているのか
▼下北総合開発期成同盟会について
・原子力発電所に係る関係市町村長会議について
・下北半島縦貫道路の早期完成と、むつと海上自衛隊との関わりについて

中村 正志

▼市長の政治姿勢について
・市長(首長)とはどうあるべきか、理想とする市長像について
・首長の在任期間について
・政策提言のためのシンクタンクを持つべきではないか
▼市役所の組織強化について
・政策統括参事について
・副市長の複数制について
・職員採用について、社会人(専門職)・特別選考(スポーツ・文化)の導入について
▼むつ市のうまいは日本一 in 亀戸 むつとの遭遇事業について
・交流の経緯と事業目的について
・イベントの状況と成果について
・今後の事業展開、課題、可能性について

今後の取り組みについて
・県が新規事業として取り組みむつ市が「下北地域広域避難路確保対策事業」の具体的内容について
▼「東北観光博」について
・「東北観光博」の概要について
・下北圏域における具体的な取り組みと期待効果について
・観光客が求める「旅の癒し・旅情」を満足させ得るものについて

菊池 光弘

▼少子高齢化対策について
・本市の抱える高齢社会への対策について
・女性と高齢者の雇用対策について
・高齢者の健康問題「健康寿命」について
▼「成年後見制度」について
・災害、防災、減災対策について
・「防災・減災ニューディール政策」について
・東日本大震災被災地の瓦れき広域処理について
・学校における「防災担当者」について
・防災ラジオの貸与制度について
・孤立の恐れのある「集落対策」に

佐賀 英生

▼今年冬の豪雪による被害について
・公共施設や道路等の被害状況について
・改修、復旧の予算措置について
▼「佐賀 英生」
・生徒・児童の安全対策について
・現在危険と思われる通学路は何か所あるか、また、安全確保の対策について
・ヒヤリ地図(俗称)は作成しているか
▼市民の安全対策について
・過日行われた市民の避難訓練について

参加状況について

①参加状況について
②今後の開催について
③幼児・老人の避難方法について
④保育園・児童館および病院等の避難方法について

福祉行政について

▼福祉行政について
・生活保護の増減について
・今後の見込みについて
◎大 瀧 次 男
▼原子力行政について
・市長の原子力利用に対する考え方について
・電源立地地域対策交付金の一般家庭と企業への還元について
▼空き家対策について
・むつ市における空き家の実態について
・空き家の危険排除のため条例を制定することについて

就業に強い資格を取得！ 介護・医療分野に役立つ講座ならニチイ！
無料体験説明会開催！
ホームヘルパー 2級講座
医療事務講座
修了生数90万人の実績講座！
開講以来、約40年の信頼講座！

むつ市議会ホームページのご案内
むつ市議会ではホームページを開設し、市議会に関する各種情報を提供しています。
ホームページでは合併以降に開催された本会議等の会議録も順次掲載しており、一般質問における質疑応答についても詳しく掲載されています。ぜひ一度ご覧ください。
むつ市ホームページ
http://www.city.mutsu.lg.jp/ からご覧ください

Let's 国際交流 ~国際交流推進員 山道エイミーからのお知らせ~

Amyと気軽に何でもトーキング ~時間はいずれも午前10時から11時30分まで~

『英会話教室って、何か難しそうだなあ~』なんて思っている方、気軽に外国人とおしゃべりしてみませんか？ 申し込みは不要です。会場にいる私（市国際交流推進員の山道エイミー〈Amy Yamamichi〉）に日本語でも英語でも構いませんので、ぜひ声を掛けてみてください。

〈いつ・どこで〉

- 8月6日(月)・市中央公民館
- 8月16日(木)・市役所本庁舎(市民ホール)
- 8月22日(水)・市立図書館
- 8月28日(火)・市中央公民館



夏休み中の学生の皆さんも、私と一緒に会話しませんか？英語での自己紹介を聞かせてください~

〈問合せ・申込先〉
市企画調整課国際交流担当
☎22-1111 内線 2315

ワンポイント・アメリカン・カルチャー

学校のテキスト

アメリカでは大学まで学校のテキストは貸し出しします。自分で買う事はありません。その代わりに、テキストには書き込みできませんので、メモは必ず別の紙に書きます。ちなみに日本の生徒がよく使う赤い(目隠し用の)下敷きはアメリカでは見た事がないので、便利でいいな~と思います。

市民の健康づくりを応援します！ 『保健協力員』

保健協力員は、元気なまちづくり実践のため、家庭(地域)と行政(市役所)をつなぐパイプ役として、市民の健康増進を図るさまざまな活動を行なっています。むつ市では現在314名の保健協力員が、健康づくりの地域リーダーとして、地域の方々の健康づくりを応援しています。



【写真左】大畑地区保健協力員乳幼児健診で配布するマスコット作成



【写真右】むつ地区保健協力員健康寸劇で健康の大切さをPR

〈保健協力員の役割〉

- 地域の方々の声を届ける
地域の方々の健康に関する相談相手となり、必要に応じ伝えます。
- 地域の健康課題を伝える
地域で起きている健康課題を行政へ伝えます。
- 健康づくり活動への協力
健診や健康教室等の成人・母子保健事業の推進に協力しています。
- 地域(住民)と行政をつなぐパイプ役
地域の人に健康に関する行政からの情報を伝え参加を呼びかけます。
- 研修会や講演会等への参加
知識の向上や効果的な活動のため、研修会等へ参加します。

〈問合せ先〉成人保健担当(内線 2576)

ハローベビークラス ~夫婦での参加大歓迎~

妊婦さんや旦那さん同士でおしゃべりを楽しみながら楽しく勉強します。もうすぐパパやママになる方、安心して出産を迎えるためにも、ぜひ夫婦で参加してみませんか？

〈対象〉平成24年4月~6月末に妊娠届を出された方
転入、市内に里帰りしている妊婦さん

〈いつ・どんな〉

- ①8月2日(木)
パパも妊婦さんになってみよう！
自信を持って楽なお産 おっぱいの不思議
- ②8月9日(木)
赤ちゃんのための健康生活
お父さん・お母さんへ~赤ちゃんからのメッセージ~
- ③8月22日(水)
妊娠中の歯科健診とお口の健康
- ④8月30日(木)
赤ちゃんが生まれたら・・・産後の過ごし方
赤ちゃんのお風呂の入れ方

〈どこで〉下北文化会館 集会娯楽室・検査検診室

〈時間〉午後6時30分~8時頃(受付午後6時15分~)

〈準備するもの〉

母子健康手帳、バスタオル1枚(①のみ)、フェイスタオル(④のみ)、動きやすい服装

〈申込方法〉お電話でお申し込みください。

〈問合せ・申込先〉母子保健担当(内線 2572)

お元気ですか！
保健コーナー

〈詳しくは〉市健康推進課 ☎22-1111
川内庁舎市民福祉課 ☎42-2111
大畑庁舎市民福祉課 ☎34-2111
脇野沢庁舎市民福祉課 ☎44-2111



8月の献血受付日程

1日(水)	県合同庁舎 むつ総合病院	10:30 ~ 11:30 13:30 ~ 16:00
3日(金)	むつ消防署 マエダストア中央店	9:30 ~ 11:00 13:00 ~ 16:00
21日(火)	(株)木村鉄工所 ユニバースむつ旭町店	10:30 ~ 11:30 13:30 ~ 16:00
22日(水)	ホームセンターツルヤ大畑店	9:30 ~ 11:30 13:00 ~ 16:00

8月の在宅当番医

- ☆5日(日) 中村眼科クリニック ☎22-2512
- ☆12日(日) 村中内科・心療内科医院 ☎23-0120
- ☆19日(日) 中央内科クリニック ☎28-4550
- ☆26日(日) ほそかわ耳鼻咽喉科クリニック ☎23-0033

〈時間〉午後7時~午後10時
※変更となる場合がありますので予めご確認ください

今日の“ピカピカ賞”

6月の3歳児健康診査で、むし歯のないのはもちろんのこと、治した歯が1本もないお子さん達です。これからも“ピカピカの歯”を大切にしてくださいね！

- | | | |
|----------------------|-----------------------|----------------------|
| 小笠原 榎 真 おがさわら えま ちゃん | 南 澤 愛 里 みなみざわ あいり ちゃん | 小 向 優 希 こむかい ゆき ちゃん |
| 谷 口 遥 哉 たにぐち はるや くん | 南 澤 優 空 みなみざわ ゆうか ちゃん | 清 川 空 柊 きよかわ くと くん |
| 菊 池 愛 深 きくち あみ ちゃん | 廣 瀬 柊 悟 ひろせ しゅうご くん | 長谷川 璃 音 はせがわりお ちゃん |
| 田 中 響 己 たなか ひびき くん | 畑 山 一 臣 はたやまかずおみ くん | 小笠原 磨 祐 おがさわら まひろ くん |
| 本 間 聖 梧 ほんましようご くん | 石 山 友 花 いしやま ゆうか ちゃん | 谷 楓 香 たに ふうか ちゃん |
| 坪 紗 衣 来 つぼ さえら ちゃん | 宮 川 侑 汰 みやかわ ゆうた くん | 瀬 川 乃 愛 せがわ のあ ちゃん |
| 竹 澤 柁 たけざわ まさき くん | 川 口 優 奈 かわぐち ゆな ちゃん | 鎌 田 柚 姫 かまた ゆずき ちゃん |

~お子さんの歯みがき後は、お家の方の仕上げみがきを習慣にしましょう！~



むつ市 情報ポケット

information

むつ市役所

0175-22-1111

info@city.mutsu.lg.jp

お知らせ

市税についてのお知らせ

○市税等第2期の納期限は
7月31日(火)です！
7月31日(火)は、市県民税、固定資産税、国民健康保険税および介護保険料(普通徴収)第2期の納期限です。6月に第1～8期分の納付書をまとめて送付していますので、納期限までに納付してください。
納付方法には、自主納付のほか、便利な口座振替や各地域などの納税貯蓄組合による納付方法もありますのでご利用ください。また、納付が困難な場合は、お早めにご相談ください。
【詳しくは】市税務課
市民税担当・納税管理担当
☎22-11111

○納税作品募集中！
小・中学生を対象に納税作品(作文・ポスター・習字)を募集しています。夏休み中に作成し、学校を通して応募ください。参加賞もあります！
【詳しくは】市税務課納税管理担当
☎22-11111 内線2252
※申し込みは各学校で確認ください

○北地域県民局県税部より
インターネット公売について
県では、県税滞納者から差し押さえた財産の売却を行う「インターネット公売」を実施しており、昨年度は県全体で10件が落札されました。過去には不動産をはじめ、自動車や貴金属、携帯型ゲーム機なども公売の対象となり、落札されています。青森県以外にも、全国の地方自治体から多数出品されていますのでぜひご参加ください。公売に参加するためには、ヤフー(株)のIDを取得し、メールアドレスの認証が必要になります。詳しくは、県税部ホームページをご覧ください。
【詳しくは】
北地域県民局県税部納税管理課
☎22-85581 内線2100
http://www.pref.aomori.lg.jp/life/tax/top.html

交通事故でお困りの方は 青森県交通事故相談所へ

【11月】金曜日
午前8時30分～午後5時15分
※祝日、年末年始を除く
【ご近所】青森県庁北棟1階
青森県交通事故相談所
【ご近所】
過失相殺の考え方や示談の仕方、賠償額の算定など、専門の相談員が相談に応じます。
【その他】
・相談無料。
・個人の秘密は厳守します。
・面接相談のほか、電話やFAX、手紙の相談にも対応します。
・面接相談は事前の電話予約が必要です。
・むつ市内でも移動相談を実施していますので、詳しくはお問い合わせください。

不用品活用登録銀行

物を大切に使うと、不用品のあっせんをしていますので、お気軽にご連絡ください。
・応募者多数の場合は抽選となります。
・有償での取り引きはご遠慮ください。
・ゆずってもらう方が、ゆずってくれる方の所へ取りに行くこととなります。

ゆずります(受付期間 7月25日～8月9日)

- ・田名部高校女子制服(夏用・M)
- ・餅つき用うすときね
- ・エレクトーン
- ・毛布(ウール)2枚
- ・扇風機
- ・テーブル(木製・茶色・100cm×80cm)

ゆずってください

- ・電子体重計

【申込方法】

参加申込書に必要事項をご記入のうえ、FAX、電子メール等でお申し込みください。
※参加申込書は、市商工観光課、または(公財)21あおもり産業総合支援センターホームページから入手できます。

【問合せ・申込先】

青森市新町2-4-1
公益財団法人21あおもり産業総合支援センター
☎0171-7771406
☎0171-7211251
http://www.21aomori.or.jp/

創業支援の専門家による 訪問型個別相談実施

「起業のアイデアはあるが何かの準備が足りないのか」「事業を始める際の資金はどのくらい必要か」など、創業の専門家による訪問型個別相談を実施します。詳しくはお問い合わせください。
【問合せ先】
〒030-8570
青森市長島1-1-1
青森県交通事故相談所
☎0171-73419235
(FAX兼用)

むつ市共通商品券販売

千円券10枚お買い上げで500円券が2枚プラスされる「ムツ市」付商品券を販売します。
【11月8日(土)】
午前9時～11時30分
※売切れ次第終了
【お問い合わせ先】
【ご近所】
販売総額3千万円(3千セット) / 1セット1万円(1人様3セットまで)。
※小学生以下はご遠慮ください
【その他】
当日は整理券や引換券は配付しませんのでお早めにお申し込みください。
販売前日までの問合せ先
むつ市商工会議所 ☎22-22282

弘前大学連続講演会開催

【問合せ先】
まちなの駅七福 ☎31-0220
【テーマ・講師】
「弘前大学の新しい英語教育について」/ 外国人留学生の生活
【11月11日(土)】
午後6時30分～8時30分
【ご近所】
准教授 セラフ・アダム氏
【お問い合わせ先】
弘前大学国際交流センター
准教授 小山 宣子氏
【11月12日(日)】
午後6時30分～8時30分
【ご近所】
准教授 セラフ・アダム氏
【お問い合わせ先】
市教育委員会生涯学習課
☎22-11111 内線3142

各種催し・講座等

まちなの駅七福ホット情報

○「北ちびっこ写真展」
0歳から10歳までのかわいくちびっこ写真展。
【11月27日(土)～12月12日(日)】
○「北半島の滝」写真展
環境省自然公園指導員・瀬川威氏の写真を展示。
【11月16日(木)～11月31日(金)】
【お問い合わせ先】まちなの駅七福

むつ来さまい館だより

○ストリートバス
フェスティバル2012
今年もむつ市の夏を盛り上げるイベントを開催！小学生・中学生・高校一般各部の熱い戦いが、ぜひ応援を！
※参加申し込みは終了しました
【11月15日(日)】決勝トーナメント
【11月16日(日)】予選トーナメント
【11月17日(日)】決勝トーナメント

イベント情報

○サマーコンサート
【11月8日(日)】
【11月9日(月)】
【11月10日(火)】
【11月11日(水)】
【11月12日(木)】
【11月13日(金)】
【11月14日(土)】
【11月15日(日)】
【11月16日(月)】
【11月17日(火)】
【11月18日(水)】
【11月19日(木)】
【11月20日(金)】
【11月21日(土)】
【11月22日(日)】
【11月23日(月)】
【11月24日(火)】
【11月25日(水)】
【11月26日(木)】
【11月27日(金)】
【11月28日(土)】
【11月29日(日)】
【11月30日(月)】

9時30分～午後3時30分 【ご近所】「イベント」

【ご近所】
「東通小・中学校吹奏楽部サマーコンサート」(午前11時～小中合同)、午後1時30分、木管四重奏アンサンブル演奏、東通中学校吹奏楽部の足跡展示
【ご近所】
「夏休み体験館」開催
【11月5日(日)～19日(日)】
【お問い合わせ先】
金魚ネプタ作り(11・12・18・19日)、製織 宇賀焼ぎ絵付け(11・12日)、ベコモチ作り(11・12日)、レクリエーション、「あそびの城」(18・19日)
※内容により料金、時間が異なります
【お問い合わせ先】
フリーマーケット
【11月26日(日)】
午前9時～午後2時
【ご近所】イベント広場
※雨天の場合はむつ来さまい館
【参加料】1区画(2mx3m) 1,000円
【問合せ先】むつ来さまい館
☎33-8191

第31回 田名部高校 同窓会の集い開催

【11月11日(土)】午後6時～
【11月12日(日)】午後6時～
【11月13日(月)】午後6時～
【11月14日(火)】午後6時～
【11月15日(水)】午後6時～
【11月16日(木)】午後6時～
【11月17日(金)】午後6時～
【11月18日(土)】午後6時～
【11月19日(日)】午後6時～
【11月20日(月)】午後6時～
【11月21日(火)】午後6時～
【11月22日(水)】午後6時～
【11月23日(木)】午後6時～
【11月24日(金)】午後6時～
【11月25日(土)】午後6時～
【11月26日(日)】午後6時～
【11月27日(月)】午後6時～
【11月28日(火)】午後6時～
【11月29日(水)】午後6時～
【11月30日(木)】午後6時～
【11月31日(金)】午後6時～
【12月1日(土)】午後6時～
【12月2日(日)】午後6時～
【12月3日(月)】午後6時～
【12月4日(火)】午後6時～
【12月5日(水)】午後6時～
【12月6日(木)】午後6時～
【12月7日(金)】午後6時～
【12月8日(土)】午後6時～
【12月9日(日)】午後6時～
【12月10日(月)】午後6時～
【12月11日(火)】午後6時～
【12月12日(水)】午後6時～
【12月13日(木)】午後6時～
【12月14日(金)】午後6時～
【12月15日(土)】午後6時～
【12月16日(日)】午後6時～
【12月17日(月)】午後6時～
【12月18日(火)】午後6時～
【12月19日(水)】午後6時～
【12月20日(木)】午後6時～
【12月21日(金)】午後6時～
【12月22日(土)】午後6時～
【12月23日(日)】午後6時～
【12月24日(月)】午後6時～
【12月25日(火)】午後6時～
【12月26日(水)】午後6時～
【12月27日(木)】午後6時～
【12月28日(金)】午後6時～
【12月29日(土)】午後6時～
【12月30日(日)】午後6時～
【12月31日(月)】午後6時～

<<< = 燃料価格ニュース = >>>			
7月1日現在・むつ地区平均価格(税込)			
	今月平均	価格の幅	前月平均
《灯油》☆1ℓローリ価格	80円	79～82	88円
☆18ℓ配達価格	1,464円	1,422～1,512	1,608円
《LPガス》☆LPガス5m ³	5,441円	5,035～5,880	5,547円
☆LPガス10m ³	9,215円	8,075～10,080	9,643円
《ガソリン》☆レギュラー1ℓ現金	139円	137～143	145円
☆軽油1ℓ現金	118円	117～121	125円

※むつ市消費者の会モニター調べ

下北文化会館・大ホール 8月の催し物案内
◎3日(金) 12:30～14:00……………《入場無料》
NHK全国学校音楽コンクール 下北地区大会
◎11日(土)・12日(日) ①10:00～②14:00……………《各500円》
【下北文化会館企画事業】KIDS fes(キッズフェス)
(11日) 映画上映 ①「火垂るの墓」
②「太陽の王子 ホルスの大冒険」
(12日) 映画上映 ①「長靴をはいた猫」②「西遊記」
(両日共通) 屋外に「ふわふわ遊具」設置
※雨天中止 10:00～16:00(300円)
【詳しくは】下北文化会館 ☎22-8411 http://shimobun.com

8名以上で参加されるグループは、予めご連絡いただければテーブルを確保しますので、たくさんのご来場をお待ちしています。

〈詳しくは〉

田名部高等学校同窓会実行委員会(第40期生・昭和63年卒) 委員長 高田 誠

☎0901279614110

事務局 畑中俊光

☎0901279615257

大畑ふるさと祭り・花火大会開催!

〈いつ〉8月15日(水)午後1時〜(どこ)大畑漁港特設ステージ(どんな)園児たちによる演技披露(あすなる保育園・こすもす幼稚園・大畑中央保育所、大畑中学校・大畑ウィンドオーケストラ演奏、アマチユアバンド演奏、カラオケ大会、盆踊り、花火大会(午後8時) ※内容は変更となる場合があります

〈問合せ先〉

大畑町商工会 ☎3413500

大湊高校同窓会総会・懇親会・新卒者激励会開催

〈いつ〉8月15日(水)

総 会 午後5時30分〜 懇親会 午後6時30分〜

〈どこ)プラザホテルむつ(会費)4千円 ※20歳未満は千円(その他)

・参加希望の方は、予め電話・メール等でご連絡ください(懇親会のみ参加可)。

・お楽しみ抽選会あり。

〈問合せ・申込先〉

大湊高校同窓会事務局 岩崎(39期) ☎2411244

✉dosokai-omn.h@san.ed.jp

海と森ふれあい体験館だより

○「ふるさと・むつの川といきもの」イベント開催

【水槽展示】

〈いつ〉8月下旬まで

〈どこ)むつ来さまい館(どんな)ふるさとの川のおさままな生きものを水槽展示します。

【川の観察会】

〈いつ〉8月25日(土) 午前9時30分〜午後0時30分

〈どこ)小川および明神川

※むつ来さまい館駐車場集合・解散(どんな)川での生きもの観察

〈参加費・定員〉無料・30名

〈準備するもの〉

水に濡れてもよい運動靴・服装、軍手、タオル、着替え、飲み物、(持っている方のみ)手あみ、バケツ)

〈申込締切〉8月22日(水)

〈その他〉

西イベントは、むつ市からの受託事業「明神川水質改善啓発事業」の一環として行います。

〈問合せ・申込先〉

むつ市海と森ふれあい体験館 ☎4212411

✉mutsusang@mutsu-taikenkan.jp

むつ科学技術館だより

○シアター上映(7月〜9月)

〈いつ〉どんな

・午前10時〜、午後3時〜、まんが偉人物語「坂本竜馬」(リンカーン)(25分)

・正午〜「ベルシヤンプルーの海で」(25分)

○つくってたいけん工作教室 (7月〜9月)

〈いつ〉毎週土曜日、日曜日

午前11時〜午後4時

〈どんな〉

「十三曲をくわんごー」

○理科実験・観察(日曜のみ)

〈いつ〉どんな 毎週日曜日

午前11時〜11時30分

「光の不思議な世界を調べよう」「午後2時〜2時30分」「超低温の世界を調べよう」

〈その他〉

・内容等の変更となる場合があります。

・8月16日は休まず開館します。

〈問合せ先〉むつ科学技術館 ☎2512091

募集します

低圧電気取扱 特別教育参加者募集

〈いつ〉8月29日(水)・30日(木)

午前8時30分〜午後4時30分

〈どこ)むつ高等技術専門学校

〈定員〉10名

〈受講料〉2千200円

〈応募資格〉

在職者で低圧電気取扱いに関する基礎知識を習得したい方

〈申込締切〉8月10日(金)

〈問合せ・申込先〉

むつ高等技術専門学校 ☎2411234

自衛隊青森地方協力本部 自衛官募集

〈種目・試験日〉

・航空学生(第一次)：9月22日(土)

・一般曹候補生(第一次)：9月17日(月)

・自衛官候補生(男子)：9月24日(月)

・自衛官候補生(女子)：9月26日(水)

〈申込受付期間〉8月1日(水)〜9月7日(金)

〈その他〉

詳細はお問い合わせください。

冬

短歌

あぶ 培られて 鮎の匂う浜風に人寄りくればかもめも群れ来 強風の過ぎれば小梅落ち敷きてガラスの瓶に初夏を漬けこむ 車椅子のわれを連れゆく観桜会 蕾なれどもこころなごめり 朗報を伝える手紙の切手にはスカイツリーが青空に聳ゆ

若木 幸子 葛西 秀子 相内 玉恵 眞角 範幸

秋

俳句

でで虫やゆつくり歩むわが余生 中で虫や草木をゆする雨意の風 柿の同期も老いし夏祭 高崎山野猿街道夏開ける 追憶や遠い語りの蚊遣草 雲海に富士を拝みて初飛行 養蜂家来るアカシヤの花の下 手をつなぎアカシヤの花の帰り道 緑さす嶽の麓の足湯かな 道祖神祈りの様に夕焼くる 年を経て単衣も今は娘に似合ふ 単衣身に母の形見の紺がすり

加藤 孝子 篠塚 マサ 畑中 月穂 太田 嶺伸 大山 松子 岡田 波江 飯田 知克 瀬川 文子 中西 かつよ 川口 巖溪 坪本 テル 橋本 フミ

春

柳

人生を背負う重さよコルセット 夕焼けを探してみてもまだ遠い 七癖があつてこの世はなお楽し こだだけの話がやけに楽しそう

出崎 陽子 織田 澄香 漆館 灯火 高橋 樟

〈問合せ先〉

〒03510072

むつ市金谷1-5-20 礎ビル1階

自衛隊青森地方協力本部

むつ地域事務所

☎2217484

発電所や研究施設等の 見学者募集

○使用済燃料中間貯蔵施設や放射線のことを学びませんか? 東海第二発電所乾式キャスク貯蔵施設(茨城県) 見学者募集

市民のみならずに関根地区に建設中の使用済燃料中間貯蔵施設について、より詳しく知っていただくため、中間貯蔵施設と同じ方法で使用済燃料の貯蔵・管理を行なっている茨城県東海村の東海第二発電所乾式キャスク貯蔵施設の見学を希望する方を募集します。

〈いつ〉9月29日(土)〜30日(日)

(1泊2日)

〈申し込み〉

東海第二発電所、千葉県立現代産業科学館

各庁舎をバスで早朝に出発し、七戸十和田駅から新幹線を利用。水戸市内に宿泊します。帰路も新幹線を利用し、七戸十和田駅からはバスで各庁舎

に戻ります。

※東海第二発電所見学の前に、市役所本庁舎にて専門の講師による放射線についての事前勉強会(放射線の単位、人体への影響等)を行います

〈対象〉

平成9年4月1日以前に生まれた健康な市民の方で、これまで東海第二発電所見学会へ参加したことのない方。

〈参加費〉無料

〈定員〉20名 ※申込多数の場合は抽選

〈申込方法〉

詳細行程表と申込書は市企画調整課および各庁舎管理課にあります。郵送やFAXでの書類のお取り寄せやお申し込みもできます。

〈申込締切〉8月10日(金)必着

〈参加費〉無料

〈申込方法〉

申込書は市企画調整課および各庁舎管理課にあります。郵送やFAXでの書類のお取り寄せやお申し込みもできます。

〈申込締切〉8月10日(金)必着

※申込多数の場合は抽選

〈問合せ・申込先〉

市企画調整課エネルギー政策担当 ☎2211111 内線2333

☎2314108

〒03510072

〒03510072

〒03510072

〒03510072

〒03510072

〒03510072

〒03510072

〒03510072

〒03510072

〒03510072

〒03510072

〒03510072

〒03510072

〒03510072

〒03510072

7月3日(月) 奥内小・近川中・むつ養護学校 浜奥内海水浴場清掃活動

むつ養護学校と奥内小学校、近川中学校の3校交流学习の一環として、浜奥内海水浴場の清掃活動が実施されました。この清掃活動は、現在の3校交流学习の形となる以前より、地域住民の活動として30年以上前から毎年実施され続けているとのこと。今年も地元の老人クラブ「青葉会」や婦人会、漁協関係者など約150名が参加し、海岸線約1キロメートルの区間のごみ拾いを行いました。

近川中学校の藤田彰彦校長は「協力し合いながら清掃活動を行うことを通じて、子どもたちには“思いやり”の心を学んでもらいたいです。」と話していました。参加者は「きれいになった海で早く泳ぎたい」「昔よく遊んだ思い出の海岸が少しでもきれいになれば」などと、それぞれの思いを胸に汗をかいていました。



むつあれこれ mutsu-arekore?

市内各地の最近の出来事等についてお知らせします。

6月24日(日)

第19回 大畑海峡サーモン祭り開催

大畑 o-hata

毎年多くの来場者で賑わう恒例の「第19回大畑海峡サーモン祭り」が、大畑漁港魚市場において開催されました。海峡サーモンは、淡水魚で知られるニジマスを津軽海峡の外海で養殖したものであり、一般的なニジマスと比べ、大きめでプリプリとした食感が特徴で、市内外で年々人気が高まっている魚です。

会場では、サーモンの即売会はもちろん、来場者にサーモン祭りを楽しんでもらおうと、サーモンにちなんださまざまなアトラクションが用意されました。

「つかみどり」では、サーモンの俊敏な動きに悪戦苦闘しながらびしょ濡れになり追いかける人や、「サーモンレース」では、川上りをイメージした12メートルのコースでサーモンを追いつけるなど、大いに賑わっていました。その他にも一本釣りや養殖体験航海などにも長い行列を作っていました。

当日は、昨年よりも1,000名以上多い約4,800名が訪れ、また、市担当者によるUSTREAM(ユーストリーム)中継も行われ、市内外にもPRしました(映像は市ホームページでご覧いただけます)。

