



オトナは、国民年金

写真は、1月11日
下北文化会館で行われたむつ市成人式

〈月額保険料〉
1万5250円(平成26年度)
問 国民年金課国民年金担当
☎ 22-1111-1 内線2442

保 保険料の未納は絶対にさげま
しょう。一定以上の未納期間が
ある場合には年金を受給することがで
きません。経済的な理由などで納付が
困難な方には「保険料免除制度」、収入
のない学生の方には保険料を後払いで
きる「学生納付特例制度」がありますの
で、ご相談ください。

20 20歳になる誕生日に、年金事務
所から届出の書類が送付されま
すので、市役所窓口で手続きをお願い
します。書類が届かない場合は、市役
所へお問い合わせください。
すでに厚生年金、共済組合に加入して
いる方は、手続きの必要はありません。

年 年金というと、「老齢基礎年金」
のイメージが強いかもしれませんが
んが、万が一のときには「障害基礎年
金」や「遺族基礎年金」が自分や家族の
生活を支えてくれます。20歳になっ
たら忘れずに手続きをしましょう。

成 成人を迎えたみなさまおめでとう
ございます。
20歳になることでよましている権利を
得ることも、さまざまな義務を負
つこととなります。「国民年金」に加入し、
保険料を納めることもそのひとつです。



information

市役所からのお知らせ

- 市役所本庁舎 ☎0175-22-1111
- 川内庁舎 ☎0175-42-1111
- 大畑庁舎 ☎0175-34-1111
- 脇野沢庁舎 ☎0175-44-1111

お問合せメール

info@city.mutsu.lg.jp

市ホームページ

http://www.city.mutsu.lg.jp

市公式フェイスブック

https://www.facebook.com/mutsu.city

1月1日現在 人口・世帯数

※住民基本台帳による

総人口	61,568人 (-71人)
むつ地区	47,911人 (-48人)
川内地区	4,355人 (-7人)
大畑地区	7,516人 (-12人)
脇野沢地区	1,786人 (-4人)
総世帯数	29,364世帯 (-38世帯)
	()内は前月比

お知らせ

国民健康保険

出産育児一時金が変わります
平成27年1月以降の出産の際に支払われる出産育児一時金が39万円から40万4千円になりました。

なお、産科医療補償制度の掛け金のための加算額が3万円から1万6千円になり、合計では42万円で改正前と変わりありません。

問 国保年金課国保担当

☎22-11111内線2434

半島地域における

特別償却制度について

市では、半島の産業振興を推進する地区として国から指定を受け、次の制度を運用しています。

製造業、旅館業等の事業者が地域の産業振興に資する設備投資として一定額(資本金規模によって異なる)以上の機械、建物等を取得した場合、国税(所得税・法人税)については5年間の割増償却措置、また地方税(事業税・不動産

26年分所得税27年度住民税

障害者控除認定書交付

対象要件①②③の全てに該当する方は、所得税・住民税の障害者控除を受けることができる場合がありますので、ご確認のうえ、申し込みください。なお、障害者手帳などですでに控除を受けている方でも要介護4または5と認定されている方は特別障害者として控除を受けることができます。

〈対象要件〉

- 65歳以上の方
- 本人あるいは扶養者に課税される所得がある方
- 介護保険で「要介護1」要介護5」と認定された方(平成26年12月31日現在)

〈申込期限〉3月16日(月)

〈準備するもの〉

- 介護保険被保険者証、申請者(代理申請者の印鑑)
- 詳細はお問い合わせください。

問 介護福祉課介護認定担当
☎22-11111内線2552

問 各庁舎市民福祉課

詳しくはこちら



QRコード

お近くにお住まいの方をはじめ、市民のみならずのご参加をお待ちしています。

○むつ地区

〈いつ〉1月26日(月)午前10時〜

〈どこ〉大湊上町常楽寺

※県重宝「如来立像(田空作)」が保管されています。

○川内地区

〈いつ〉1月27日(火)午前9時〜

〈どこ〉泉龍寺

※市指定文化財「川内風景図屏風(養

虫山人筆)」が保管されています。

○脇野沢地区

〈いつ〉1月28日(水)午前9時〜

〈どこ〉九艘泊船小屋休憩所

※市指定文化財「木造和漁船」が保管されています。

問 生涯学習課

☎22-11111内線3142

むつ市遺児等卒業祝い

市内にお住まいで、3月に中学校(特別支援学校も含む)を卒業する生徒を養育し、その生徒が次のいづれかに該当している方に卒業祝金を支給いたします。

所得制限はありませんので、該当すると思われる方は手続きをしてください。詳細や必要書類などについてはお問い合わせください。

〈対象となる生徒〉

◎父か母または両親が

第61回文化財防火デー

昭和24年1月26日、法隆寺金堂壁面が焼損したのを契機に、毎年1月26日を「文化財防火デー」と定め、全国的に文化財防火運動を展開しています。



市では、次の日程で文化財の防火訓練を実施します。むつ地区では消防訓練のほか、大湊カトリック幼稚園幼児消防クラブによる「火の用心」の呼びかけや、周辺住民を対象とした消防署員による防火・防災に関する講話が行われます。

ペットの飼い方に

気をつけましょう

人と動物が共に快適に暮らすため、犬や猫等のペットを飼う際は次のことに気をつけましょう。

○ペットのフンにより近隣の生活環境を悪化させないよう、散歩の際は「ニール袋等を持ち歩き、フンは必ず持ち帰りましょ



う。また、人に危害を加えたり鳴き声等で周りに迷惑をかけたりしないよう正しいしつけをしましょう。

○ペットの習性を理解し、適切な飼い方をして最後まで責任を持つて飼いましょう。

○飼い主のいない犬・猫を増やさないために、繁殖を望まない場合は不妊去勢手術等を行いましょ。

問 環境政策課環境衛生担当

☎22-11111内線2453

教室・講座

レッツ国際交流

エイミーと気軽にトーキング



『英会話教室って、何か難しいかなあ』なんて思っている方、気軽に外国人とおしゃべりしてみませんか? 申し込みは不要です。会場にいる私(市国際交流推進員の山道エミ)に日本語でも英語でも構いませんので、ぜひ声を掛けてみてください。

〈いつ・どこ〉

○2月4日(水)・市立図書館

○2月9日(月)・中央公民館

○2月17日(火)

・市役所本庁舎(第3会議室)

次のページへ続く

地域の防災の担いとして日夜貢献する!!

- ◇ 消防設備・設計・施工
- ◇ 点検・整備
- ◇ 消防、防災、機材、用品等の販売
- ◇ 危険物地下タンク点検

野口防災システム 株式会社

TEL0120-624119 FAX0175-23-5600

★ 歓送迎会 ★ 誕生会 ★ クラス会
★ 結婚式の2次会 ★ 各種2次会 etc...

Cafe でのご宴会は いかがですか?

お料理付き 90分飲み放題!!

＜お一人様＞
¥2,500~

5名様~

※120分コースもございます
お一人様¥2,700~

30種類以上のアルコール
15種類以上のソフトドリンクが充実

カフェドクティ TEL.0175-23-6633
むつ市小川町2-19-46
不定休 P有り 終日営業

SCAFÉ TEL.0175-23-7272
むつ市南町1-2-7
不定休 P15台

IA CAFE 月ささぎ TEL.0175-23-6456
むつ市小川町2-9-5
不定休 P有り

ティスカバリカフェ TEL.0175-23-6456
むつ市小川町2-9-5
不定休 P有り

問問合先・申込先 **F**ファックス **H**ホームページ **E**Eメール

公共機関などからの情報をお伝えします。
催し物などは、イベント情報に掲載しています。

不要なパソコンを買い取ります
障がい福祉サービス事業所『ハートランドさくら』の『工房』歩み』では、不要なパソコン(ブラウン管付モニターやガラスの付いたプリンタを除く)の分解と部品の仕分け作業を行ない、障がいをお持ちの

不要なパソコンを買い取ります

障がい福祉サービス事業所『ハートランドさくら』の『工房』歩み』では、不要なパソコン(ブラウン管付モニターやガラスの付いたプリンタを除く)の分解と部品の仕分け作業を行ない、障がいをお持ちの

青森県農林水産部総合販売戦略課
☎017-734-9572
この「だし」の力を活用して、減塩を推進する活動「だし活」が、こ

全国初！「だし活」始動

だしのうま味には、塩味による味付けを補い、食材の持つおいしさを引き立てる役割があることが知られています。また、だしのうま味と風味は、より一層料理をおいしくします。



問問合先・申込先 **F**ファックス **H**ホームページ **E**Eメール

市からのお知らせをお伝えします。
催し物などは、イベント情報に掲載しています。



問 中央公民館 ☎24-11224

市民大学では、毎年受講登録者を募集しています。公開講座は、市民大学登録者以外の方でも聴講できます。市民大学は、「あおもり県民カレッジ」の認定講座です。

むつ市市民大学公開講座
い(2)月5日(木)
午後1時30分～3時30分
☎22-11111 内線2315
閉講式記念講演
市長が描く「街づくり」(仮)
講師 むつ市長 宮下 宗一郎
その他
受講登録している方を対象に川内・脇野沢方面および大畑方面からバスを運行します。運行時間等はお問い合わせください。

問 企画調整課国際交流担当
☎22-11111 内線2315
○2月25日(水)・市立図書館
※時間はいつでも午前10時から11時30分まで

募 集

市営住宅入居者募集

募集する市営住宅
緑町団地(耐火構造3階建1戸)
家賃1万9200円
3万7800円



緑町団地(木造平屋建1戸)
家賃1万4000円
2万7600円



募集期間 2月2日(月)～16日(月)
入居予定日 4月1日(水)
※土日祝日は除く
※物件の詳細、条件等はお問い合わせください。

わせいただくか、市ホームページをご覧ください。
問 建築住宅課住宅担当
☎22-11111 内線2757



むつ花架拳サークル会員募集

中国の古い歴史の中で宮中舞踊として、また、武術を取り入れ健身術として伝承されてきた花架拳。今は、身体、呼吸、心の三位一体のバランスで健康を目的として行なっています。見学、体験希望の方は練習日についても結構ですので、運動のしやすい服装でお越しください。

い(1)毎週土曜日
午後1時30分～4時30分
☎22-11795
☎22-11795
い(1)で下北文化会館リハール室2(会費)月額4000円(会場費等)
問 むつ花架拳サークル 渋谷

ジョブカフェあおもり

あがり症克服セミナー
面接や仕事上の大切な場面で緊張してしまう言葉がでない「そんな経験はありませんか? 緊張や不安を取り除くトレーニングを身につけてあがり症を克服しましょう。」
い(1)2月6日(金)
午後1時30分～2時30分
い(1)で市役所本庁舎相談室
対象 若年求職者等(44歳までの方)
定員・参加費 10名程度・無料
講師 青森大学教授 精神保健福祉士 舟木 昭夫氏
http://www.jobcafe-aomori.jp/

地域型住宅ブランド化事業

青森県と関係団体が構成する「青森県木造住宅生産体制強化推進協議会」では、国土交通省補助事業「地域型住宅ブランド化事業」に採択された県内グループの施工による住宅見学会を開催します。
い(1)2月8日(日)午後1時～4時
い(1)で
十和田市内の住宅施工・完成現場
あよひ上北森林組合
定員・参加費 先着30人程度・無料
※詳細は、お問い合わせください。
問 一財青森県建築士会住宅見学会担当
☎017-773-2878

むつ市老人クラブ連合会
「生きがいサークル」
2月の日程

はじめに参加される方はあらかじめご連絡ください。なお、お花の手芸は材料費が必要です。

お花教室	5日(木)	19日(木)
手芸教室	3日(火)	17日(火)
詩吟教室	6日(金)	20日(金)
踊り教室	10日(火)	25日(水)
お茶教室	12日(木)	26日(木)
習字教室	16日(日)	
コーラス教室	9日(月)	23日(月)
ダンス教室	4日(水)	25日(水)
カラオケ教室	9日(月)	23日(月)
囲碁・将棋教室	3日(火)	17日(火)
着付教室	4日(水)	18日(水)
ダンス教室	午後1時～3時、カラオケ・囲碁・将棋教室は午後1時～4時	

その他の教室は午前10時～正午

老人憩いの家「福寿荘」(川守町)

☎29-1800
詩吟教室 3日(火)・17日(火)
日舞教室 2日(月)・16日(月)
着付教室 10日(火)・24日(火)
唱歌教室 2月はなし
カラオケ教室 12日(木)・26日(木)
カラオケ教室は午後1時～4時、その他の教室は午前10時～正午
※各教室とも新しく会員を募集しています。「福寿荘」「福寿荘」または各単位老人クラブ会長までお問い合わせください。

相続登記お済みですか月間無料相談

い(1)2月2日(月)～27日(金)
土・日・祝日を除く
い(1)で県内の司法書士事務所
どんな相続登記に関する相談(相談料初回無料)
具体的な手続きなどは有料
※詳細はお問い合わせください。
問 青森県司法書士会
☎017-776-8398

募 集

県営住宅入居者募集

募集する県営住宅
金谷団地(耐火構造2階建1戸)49戸
家賃1万5000円
1万5700円
金谷団地(耐火構造2階建1戸)55戸
家賃1万2200円
1万8100円
募集期間
2月2日(月)～10日(火)
※土日を除く
入居予定日 4月1日(水)
※物件の詳細、条件等はお問い合わせいただくか、公共賃貸住宅インフォメーションをご覧ください。

問 青森県県営住宅指定管理者

野村建設(株)県営住宅係
☎29-6474
次のページへ続く

H 公共賃貸住宅インフォメーション
<http://kokyo-ointai.jp/>

下北観光協議会 事務局長募集

下北観光協議会では、「旅行プランの提供」や「宿泊・交通手段の手配」など、旅行者に旅行商品提供者を兼ねたワンストップ窓口としての機能を付加するため、一般社団法人への移行手続きを進めています。本年10月から新たにスタートする「一般社団法人下北観光協議会」の事務局長1名を募集します。
 〈応募資格〉
 総合または国内旅行業務取扱管理者および普通自動車免許（AT限定可）を有する方
 〈受付期間〉
 1月26日(月)～3月13日(金)
 ※詳細はお問い合わせください。
問 下北観光協議会事務局
 (市商工観光課内)
 ☎22-1111-1 内線2646
<http://www.shimokita-kanko.com/>

教室・講座

問 県立むつ高等技術専門校
 ☎24-11234

大畑尻沢スキー場 スキー教室

〇スキー教室
 (1) 1月24日(土)・25日(日)、31日(土)・2月1日(日)・7日(土)・8日(日) いずれも午後2時～3時
 〈対象〉小学生
 〈定員〉各回16名(うち初心者8名程度)
 〈参加費〉1回1200円
 〈申込締切〉実施日の前日
 〇歩クスキー教室
 (1) 2月11日(水・祝) 午前10時～午後2時
 〈どこで〉大畑中央公園
 〈どんな〉
 午前中は平坦な場所で歩行練習、午後は参加者の技能により、トリアルや冒険スキーまで
 〈対象〉小学生以上(親子参加可)
 〈定員〉20名
 〈参加費〉400円
 〈申込締切〉2月8日(日)
 ※詳細はお問い合わせください
問 (財)むつ市教育振興会尻沢スキー場
 ☎34-4664

問 問合先・申込先 **F** ファックス **H** ホームページ **E** Eメール

公共機関などからの情報をお伝えします。
 催し物などは、イベント情報に掲載しています。

「市民の声」公表します

ペット監視員設置を要望

【意見・要望】
 ペットを散歩させる方が多くなりましたが、マナーの悪さが目立ちます。糞尿を処理しよという気持ちのない人がいるように思います。ペット監視員を置くにはどうでしょうか。

【回答】
 ペット散歩の際に糞・尿を適正に処理することは、飼い主のマナーであることも、「青森県動物の愛護及び管理に関する条例」に定められています。

市ではマナー向上を図るため、広報紙への啓発記事掲載や町内会へ看板の配布などの取組を行なっていますが、ペット監視員の配置については、散歩の場所や時間帯へそれぞれ対応するのは難しいと考えています。

なお、市では県条例の遵守事項を守っていない飼い主の情報を入手した場合、県へ指導等を行うよう要請します。

担当：環境政策課

生ゴミの回収を

【意見】
 生ゴミを回収することはできないでしょうか？ 集めた生ゴミを堆肥にすることが出来れば最高です。

【回答】
 市が収集・運搬を行なっている家庭系の生ごみは、燃えるごみとして溶融処分していますが、燃えるごみ全体の概ね3割から4割近くを占め、生ごみの分別とリサイクルは、ごみの減量に大きな効果があるものと認識しています。

提案の生ごみの収集については、専用の収集運搬体制の構築など、慎重な検討が必要になります。

従来、市においては、様々なアプローチでごみのリサイクルに取り組んでおり、生ごみの減量化についても、まずはこのような取組を継続し、減量と資源化について市民のみならず意識高揚を図っていきます。

担当：環境政策課

勤労青少年ホーム個人情報

【意見】
 勤労青少年ホーム利用時に『利用者カード』に名前・生年月日・住所を記入するように言われましたが、個人情報ですので何のために利用するのか説明がないのはいかがなものでしょうか。また、誰でも観ることができる状態にあるのは問題ではないでしょうか？

【回答】
 利用者カードについて、十分な説明もなかつたことに対しお詫言申し上げます。ホーム利用に当たっては、利用証等をそのこと提示することを規則で定めていますが、利用者の利便性等を考慮し、長年、利用証の提示を割愛してまいりました。

市民体育館を閉鎖したことに伴い、その代替施設として利用者が増加傾向にある中で、利用者の実態を把握する目的で記入をお願いしています。

「指摘の個人情報の取扱には十分注意を払うほか、今後は「運営委員会」で、運営方法や実態把握方法を検討し実施していきます。

担当：商工観光課

アックス・グリーン 「ごみ処理手数料」改定

市指定ごみ袋、粗大ごみ処理券は変更ありません。

ごみ処理手数料の改定内容(10kg までごとの手数料)

区分	現行の手数料	改定後の手数料		
	平成27年3月31日まで	平成27年4月1日から平成28年3月31日まで	平成28年4月1日から平成29年3月31日まで	平成29年4月1日から
家庭から持ち込まれるごみ	10円	30円	40円	50円
事業所などから持ち込まれるごみ			60円	100円

※上記手数料には消費税を含みません。別途加算されます。ただし、消費税を加算した金額の10円未満は切捨てとします。
 ※事業所とは事務所、工場、商店、飲食店、学校、病院等あらゆる事業活動を行なっている場所となります。(産業廃棄物は持ち込みできません。)

下北地域広域行政事務組合では、アックス・グリーンにごみを持ち込んだ際に支払う手数料(一般廃棄物処理手数料)を改定します。

今回の料金改定は、現在の経済状況などを勘案し、住民および事業者のみなさまへの負担軽減も考慮したうえで、3か年をかけて段階的に改定する経過措置を設けました。

アックス・グリーンにごみを直接持ち込みする事業者や市民のみなさまには、ごみの減量・リサイクルに積極的に取り組んでいただきますようご理解、ご協力をお願いします。

問 下北地域広域行政事務組合 廃棄物施設課 ☎33-8851

個人解体等で出た建築廃材等をアックス・グリーンに持ち込みする場合は、市環境政策課廃棄物対策担当へお問い合わせください。 ☎22-1111 (内線2462)

市ホームページ バナー広告募集中!

☆掲載枠数…7枠 ☆掲載場所…トップページ右側
 ☆掲載料金…8,000円(月の初日から末日までの1か月)
 ※詳しくは市ホームページのバナー広告募集のページをご覧ください。

問 市民連携広報課 ☎22-1111 内線2154
H <http://www.city.mutsu.lg.jp/>

耳で聴く MUTSU

FM AZUR FMアジュール (76.2MHz)

毎朝9時5分頃～好評放送中!
 災害時の情報確認にも、FMアジュールをご活用ください。

いびき、睡眠時の無呼吸ご相談下さい。

10月1日開院いたしました。



あおもり睡眠クリニック

TEL.017-762-3666
 青森市西大野5丁目1番4 (ユニバース大野店近く)

e information event イベント

1月 Jan.

25日 奥内歌舞伎新春公演



18回目となる今回は、「浜松屋」を披露します。また、おなじみの子ども歌舞伎「白浪五人男」稲瀬川勢揃いの場も予定されています。ぜひ会場で新春にふさわしい奥内歌舞伎の華やかな舞台を堪能してください。

18回目となる今回は、「浜松屋」を披露します。また、おなじみの子ども歌舞伎「白浪五人男」稲瀬川勢揃いの場も予定されています。ぜひ会場で新春にふさわしい奥内歌舞伎の華やかな舞台を堪能してください。

25日 雪と光のフェスティバル 雪まつり

1月25日(日)午前9時～午後5時
市中央公民館 市イベント広場



雪灯笼および雪像づくり・フリーマーケット・ライブ・スタンプラリー抽選会ほか
問 市商工会議所振興課 22-2282

30日 県立むつ養護学校「学校展」

1月30日(金)～2月1日(日) 午前10時～午後6時(1日は4時まで)
松木屋2階催事場

学校学部紹介、作品展示
作業学習製作品販売(31日・1日)
①午前10時30分～②午後1時30分～
問 県立むつ養護学校 26-2210

2月 Feb.

1日 第30回 下北地区子ども会 郷土芸能発表会開催

2月1日(日)午後1時～4時
下北文化会館 大ホール
入場料：無料
出演団体
奥内山鳩子ども会(むつ)



「三番舞」「田植えもちつき」
大畑地区子ども会育成連合会
「正津川子ども神楽」
「つし・荒波子ども会(脇野沢)」
「新井田・瀬野神楽」
問 下北地区子ども会育成連合会 (むつ市中央公民館内) 24-11224

8日 市立図書館 日曜シネマ「フォレスト・ガンブ」

2月8日(日)午後2時～
「フォレスト・ガンブ 一期一会」
「ハート・ゼミナ監督(1994・米)」
人生は食べてみなければわからない、チョコレートの箱と同じ、主人公フォレスト・ガンブの半生を、アメリカの歴史を交えながら描いたヒューマン・ドラマ

15日 第36回 市連合婦人会では、郷土芸能や新舞踊等、日頃の練習の成果をぜひ発表会を開催します。たくさんの方のご来場をお待ちしています。

2月15日(日) 午後0時30分～(正午開場)
下北文化会館 大ホール
入場券
全席指定500円～800円
※入場券は最寄りの婦人会、下北文化会館までお問い合わせください。

11日 免沢スキー場 グレンデまつり2015

雪像やタイヤチューブスライダーなど家族や友達同士で楽しめる
2月の休館日は26日(木)です。
問 市立図書館 28-3500

開催中

むつ科学技術館だより

1月～3月コミュニケーションセミナー
①午前10時～③午後3時
人形アニメーションシリーズ『このおんがえ』(20分)
②正午～
MAXワールド『南極大陸ノモ』(40分)
〇つくってたいけん工作教室
1月10日(日) 祝日
1月17日(日) 祝日
1月24日(日) 祝日
1月31日(日) 祝日
問 市立科学技術館 35-2091

りんどうの会 お出かけサロン

定期的に、市内各地区で地域の高齢者へ交流する「お出かけサロン」を開催中です。
現在、大湊上町、柳町、土手内、赤坂、最花、斗南岡にて実施していますので、この地区にお住いの高齢者の方、ぜひご参加ください。
軽体操、脳トレーニング、介護予防運動、ゲーム等で、一緒に楽しく過ごしましょう。各会場の開催日時、場所はお問い合わせください。
また、そのほかの地区で開催希望の場合は、遠慮なくご連絡ください。
問 市生活介護サポーター連絡協議会(りんどうの会) 31-0244(FAX兼用) 菊池 070-6954-2375

問 問合先・申込先 F ファックス H ホームページ E メール
市内で行われるイベント情報などをお伝えします。

15日 下北自然の家 家族で「こもち作り」キャラクター編

1月15日(日) 午前9時30分～午後2時15分
「こもち作り」体験、雪遊び
対象・定員：先着10家族
参加費
「こもち」教材1家族1000円
昼食・保険1人600円(幼児は400円)
申込期限(2月5日(木))
※詳細はお問い合わせください。
問 市下北自然の家 34-6151

21日 青森県スノーボード デモンストラーターキャンプ

スノーボードの技術向上を目指す方、スノーボードをもっと楽しみたい方の参加をお待ちしています。また、技術選手権大会の種目に対応したトレーニングも予定していますので、ぜひご参加ください。
1月21日(土)午前9時～

3月 Mar. 8日 第8回 下北検定

むつ市希望のまちづくり補助金事業
四季が美しく、北前船で栄えた下北の自然・歴史・文化を一緒に勉強しませんか?
下北検定
1月30日(日) 午前10時～11時40分

◎むつ地区の申告相談日程

会場はいずれも市役所本庁舎大会議室Bです。午前受付…9:00～11:30 午後受付…13:30～16:00

日時	対象地区	日時	対象地区
2月10日(火)	大曲、昭和町	2月27日(金)	関根全地区
2月12日(木)	桜木町、大湊町、文京町	3月2日(月)	横迎町、大湊字地区
2月13日(金)	山田町、中央	3月3日(火)	柳町
2月16日(月)	若松町、大湊浜町、大湊上町	3月4日(水)	仲町、上川町、南赤川町
2月17日(火)	大平町、松原町、田名部町、南町	3月5日(木)	金谷、苫生町
2月18日(水)	小川町、十二林	3月6日(金)	海老川町、宇田町
2月19日(木)	新町	3月7日(土) 8日(日)	全地区(指定日時で都合の悪い方)
2月20日(金)	金曲、美里町、真砂町	3月9日(月)	川守町、城ヶ沢字地区
2月23日(月)	荒川町、並川町、大平字地区	3月10日(火)	緑町、緑ヶ丘、本町
2月24日(火)	奥内全地区、大湊新町、田名部字内田	3月11日(水)	旭町、松山町
2月25日(水)	田名部字品ノ木、上道、上川、下川、女館、高田、栗山町	3月12日(木)	松森町、赤川町、下北町、港町
2月26日(木)	田名部字土手内、斗南岡、槌川目 上記を除く田名部字地区、中野沢字地区	3月13日(金) ～16日(月)	全地区(指定日時で都合の悪い方)

◎川内地区の申告相談日程

会場は川内庁舎2階会議室です。午前受付…9:00～11:30 午後受付…13:30～16:00

※3月5日(木)は畑地区公民館で10:00～15:00まで、3月6日(金)は銀杏木地区公民館で10:00～15:00までとなります。

日時	対象地区	日時	対象地区	日時	対象地区
2月13日(金)	熊ヶ平、板子塚	2月24日(火)	中道、中畑	3月6日(金)	銀杏木、安部城、上小倉平、下小倉平
2月16日(月)	楡木、砂浜	2月26日(木)	田野沢、石倉、高野川	3月9日(月)	宿野部
2月17日(火) 19日(木)・20日(金)	旧字川内地区	2月27日(金)	襲川	3月10日(火) ～3月16日(月)	全地区(指定日時で都合の悪い方)
2月23日(月)	休所	3月2日(月)	松川、葛沢(家ノ上)	※土曜・日曜を除く	
		3月3日(火)	蛸崎、戸沢		
		3月5日(木)	畑(家ノ辺)、湯野川		

◎大畑地区の申告相談日程

会場は大畑庁舎3階第1委員会室です。午前受付…9:00～11:30 午後受付…13:30～16:00

※2月13日(金)は赤川地区公民館で10:00～11:30まで、木野部地区公民館で13:30～15:00までとなります。

日時	対象地区	日時	対象地区	日時	対象地区
2月13日(金)	【午前】赤川(※) 【午後】木野部、佐助川(※)	2月20日(金)	湊村	3月4日(水)	水木沢、戦敷
2月16日(月)	二枚橋、釣屋浜 孫次郎間、涌館、大畑道	2月23日(月)	新町、小目名、高橋川	3月5日(木)	上野
2月17日(火)	湯坂下、薬研、関根橋	2月24日(火) 25日(水)	本町	3月6日(金)	兎沢、堂近
2月18日(水)	平、正津川戦敷	2月26日(木)	庚申堂、筒万坂、本門寺前	3月9日(月)	南町、松ノ木
2月19日(木)	正津川、高待	3月2日(月)	東町、伊勢堂	3月10日(火) ～16日(月)	全地区(指定日時で都合の悪い方)
		3月3日(火)	中島	※土曜・日曜を除く	

◎脇野沢地区の申告相談日程 会場は脇野沢地域交流センター会議室です。午前受付…9:00～11:30 午後受付…13:30～16:00

日時	対象地区	日時	対象地区	日時	対象地区
2月16日(月)	鹿間平、小サ沢	2月23日(月)	新井田、寄浪	3月2日(月)	字本村地区
2月17日(火)	小沢、稲平、赤坂	2月24日(火)	蛸田、九艘泊	3月3日(火)	字渡向地区
2月18日(水)	滝山	2月25日(水)	字桂沢地区	3月4日(水)	全地区
2月19日(木)	源藤城	2月26日(木)	字桂沢地区	～16日(月)	(指定日時で)
2月20日(金)	瀬野	2月27日(金)	字本村地区	※土曜・日曜を除く	都合の悪い方)

平成27年度市・県民税の申告相談

市では、2月10日(火)～3月16日(月)の期間、市・県民税の申告相談を実施します。前年の申告状況を参考とし、申告が必要と思われる方には案内を送付します。

なお、申告する必要があるかどうかについては、表でご確認いただき、申告が必要な方はなるべく定められた日時にお越しください。

また、本庁舎税務課では、3月7日・8日および14日・15日の土曜日・日曜日でも受付していますので、定められた日時にご都合の悪い方はぜひご利用ください。

暮らしに役立つ

税情報



あなたは申告が必要でしょうか？ チェックしてみましょう！

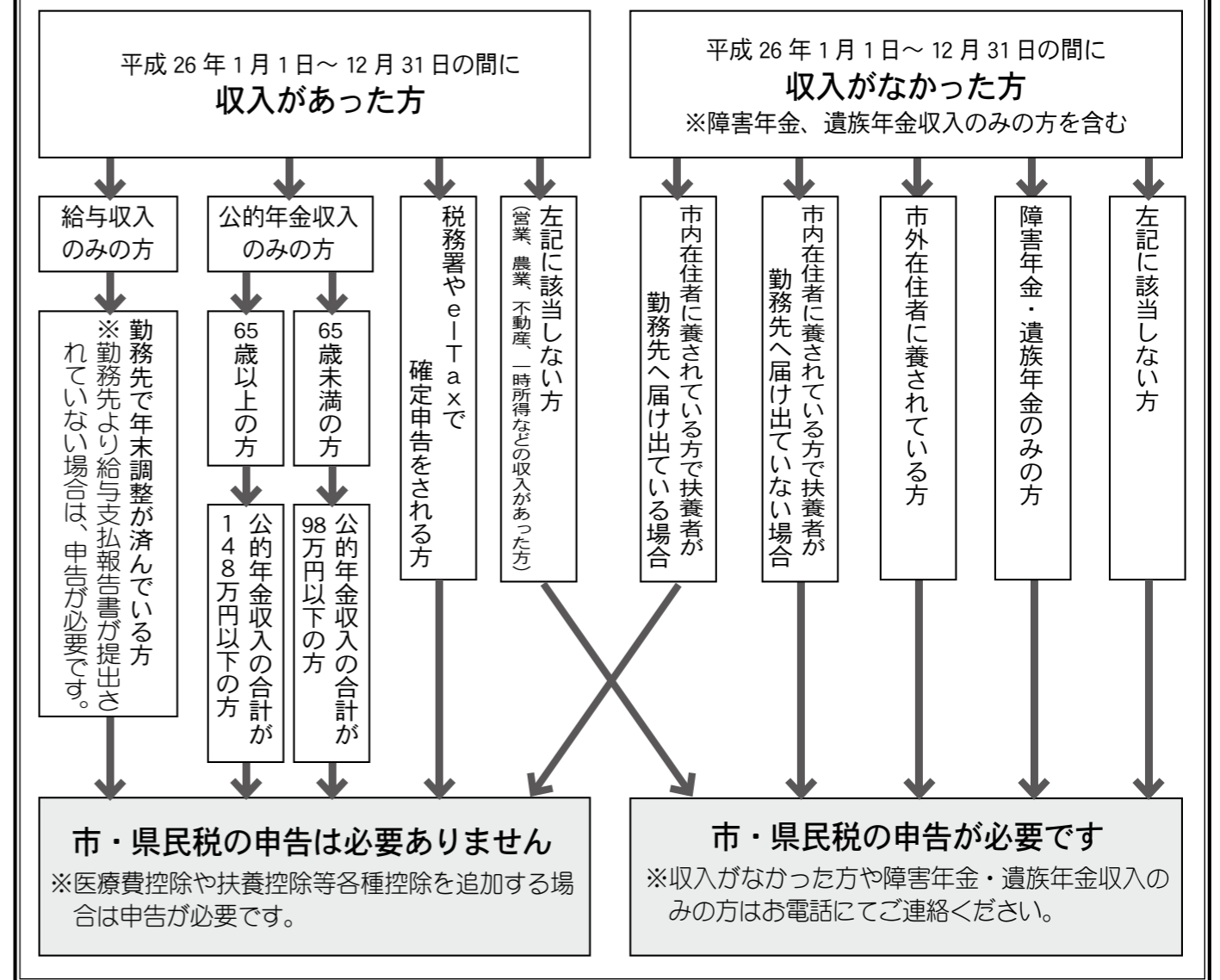

市税等第8期の納期限は2月2日(月)です！
都合により第1期から第7期分の納付が遅れている方もあわせて納付してください。

市税務課 ☎22-1111
市民税担当 内線2212～2216
川内庁舎管理課 ☎42-2111
大畑庁舎管理課 ☎34-2111
脇野沢庁舎管理課 ☎44-2111

12月17日(水) おでかけ市長室大畑商工会編

この日、大畑町商工会を対象とした、おでかけ市長室を開催しました。

宮下市長から『オオハタのミライ ~ Future Project for Ohata ~』と題しての講演に続き、商工会会員のみなさまと懇談しました。会員から「空き家・空き店舗・閉校となる田名部高校大畑校舎の利活用について」の質問があり、市長からは、空き家については「空家等対策の推進に関する特別措置法」の成立を受けて、市としての対応マニュアルを定めていくとし、空き店舗や廃校利活用については、活用事例をまずは作り、成功事例を積み上げていきたいと答えました。

また、越後林商工会会長からは、会員に対して「来年は薬研温泉開湯400年を契機に、元気の出る年にしたい。誰かがやってくれるというより、楽しみながら自ら何ができるかという考えで進んでほしい。」と呼びかけました。



山道エイミーのワンポイント
アメリカン・カルチャー

ヒーティング

9年も日本に住んでいるけど、未だにストーブがついている暖かいリビングから0度近い廊下に出たり、風呂場が寒かったり、学校でも廊下が非常に寒いということに慣れません！アメリカではオール電化が当たり前です。80代の祖父の家はオール電化ではなく、リビングは薪ストーブですが、ベッドルームにパネルヒーターがついていて、日本の家ほど寒くありません。そして、日本みたいに灯油を使う家をアメリカでは見たことがありません。寝室でファンヒーターをつけて眠るときは、ドアを少し開けないと危ないとアメリカの両親に言うので「壁に穴を空けてストーブをちゃんとつけるのにいくらかかるかな？」と心配されるほど不思議なことです。アメリカでは灯油はキャンプの時や車庫でしか使ったことがありません。

アメリカはオール電化とはいえ、日本と同じように家の中でもセーターを必ず着たり、暖かいスリッパを履いたり、膝掛けを小さい頃からいつも使っていました。そういえば、日本では見たことがないのですが、アメリカの家ではソファに膝掛けを必ず置き、お客さんでも使います。

日本の家で「風邪ひきそう、嫌だな〜」と思うことがありますが、コタツとトイレのシートヒーターはアメリカに輸出したいと思うほど大好きです。



訪問介護員
【看護師限定】
大募集！

勤務場所～むつ市内～

あなたの空いている曜日・時間でOK！

- 時給 1,200～1,400円 (准看護師)
1,400～1,600円 (正看護師)
※他交通費別途支給
- 業務内容 清拭・オムツ交換・掃除・洗濯など
- 勤務時間 8:00から18:00の間(要相談)



青森介護サービスヘルパーステーション
(担当: 齊藤) ☎ 017-721-1232

市内各地の話題をお届けします！

あつと陸奥覧
MU CHU RAN



10月31日(金) 校内研修活性化事業公開発表

若生小学校で「平成25・26年度弘前大学教育学部との連携による校内研修活性化事業公開発表」が開かれ、弘前大学教育学部中野教授を助言者として「学び合い」について、6学年算数の研究授業と研究協議が行われました。

授業は、学級を2つのグループに分け、それぞれに教師が付く方式で行なわれ、一人ひとりの考えを丁寧に確認し、適切なアドバイスをしながら授業を進める様子が見られました。



11月7日(金) 小中一貫教育研究発表会

「夢に向かって自立(自律)する児童・生徒の育成」を目指し、大湊中学校でキャリア教育を核とした小中一貫教育の公開研究発表会が開催されました。

当日は、中学生のリードによる合唱のパート練習に続き、小中合同合唱で美しい歌声を会場いっぱいに響かせて開幕しました。交流学習では、小学生が「ユメココ教室」で学んだ憧れの職業について、中学生は「職場体験」から学んだ働き方について発表し合い、テーマでもある「夢・憧れ」から「生き方」へ思いを深める貴重な時間となりました。



12月19日(金) 田名部中剣道部全国大会へ

田名部中学校剣道部の男子6名が、県大会を勝ち抜き、宮下市長へ12月25日から兵庫県で行われる「第32回内閣総理大臣杯若鷲旗剣道大会」への出場報告と大会での健闘を誓いました。

部員たちは、全国の強い選手の技を吸収してもっと強くなりたいなどと抱負を述べ、宮下市長は、むつ市民全員が応援しているので、精一杯頑張ってきてくださいとエールを送り、全員で「メーン」のポーズで気合を入れました。



12月19日(金) 大平小プラスバンド部全国大会へ

大平小学校が全国から20校選出された全日本小学校金管バンド選手権(12月21日:奈良県)に出場します。

この日、市役所本庁舎で4年生から6年生の26名が、大会に出場するために様々な支援をいただいた地域の父母のみなさま等に御礼の心をこめた演奏を披露しました。

普段とは異なる環境での演奏でしたが、大会での課題曲『つむぎもの～終わることのない物語のために～』を豊かな音色で奏でました。



むつ市議会だより ー 第222回定例会 ー

むつ市議会第222回定例会が、去る11月26日から12月19日までの24日間の会期で開かれました。今定例会には20議案(うち議員提出1件)・3報告が上程され、審議の結果、それぞれ可決・承認・報告されました。



各委員長報告

総務教育常任委員会

総務教育常任委員会に付託されました議案4件について、審査の経過と結果を報告します。

本委員会は、12月11日、関係部長等の出席を求めて審査いたしました。

審査の結果、付託されました議案につきましても、全会一致で原案のとおり可決すべきものと決定いたしました。

審査の過程において出されました主なる質疑等については次のとおりです。

初めに、議案第61号 むつ市いじめ問題調査委員会条例について、理事者側から、いじめ防止対策推進法の施行に伴い、いじめに関する重大事態への対処および体制の拡充を目的に附属機関を設置するためのものである。また、教育委員会の附属機関である「むつ市いじめ問題対策委員会」が行なった調査について、市長が必要と認めた場合には当委員会を立ち上げて再調査を行い、その調査結果は議会へ報告されることになるとの説明がありました。

会が所管する「むつ市いじめ問題対策委員会」での対応で充分ではないのか、なぜ再調査をしなければならないのかとの質疑があり、理事者側から、体制の拡充を目的としており、「むつ市いじめ問題対策委員会」で行なった調査について、市長が必要と認めた場合や保護者、当事者から申し立てがあった場合などに再調査を行うものであるとの答弁がありました。

また、別の委員から、「むつ市いじめ問題対策委員会」と「むつ市いじめ問題調査委員会」はどのよう機能果たすのかとの質疑があり、理事者側から、「むつ市いじめ問題対策委員会」は、学校から子どもの生命、心身または財産に重大な被害が生じた疑いがあると認められたとき、また、いじめにより年間30日を目安に相当期間学校を欠席した場合などの報告を受けた際には、弁護士、医師、心理または福祉に関する学識経験者で組織する第三者委員会として、事実確認や問題解決のために調査することになる。このほか、いじめの防止対策を実効的に行うため、いじめに対し各学校でどのように対応しているかを点検評価する役割も担っている。また、「むつ市いじめ問題調査委員会」は重大事態が発生した場合、「むつ市いじめ問題対策委員会」からの調査

報告を受けて、当該報告へのさらなる対処や同種のいじめの発生防止のために必要があると認めるときは、再度調査できるものであるとの答弁がありました。

次に、議案第62号 むつ市長等の給与の特例に関する条例の一部を改正する条例について、理事者側から、平成27年1月1日から平成30年3月31日までの間、市長の給料月額を15パーセント、副市長、公営企業管理者および教育長の給料月額を10パーセント減額するためのものとの説明がありました。

これに対し委員から、管理職手当が平成27年1月から3月までの間、30パーセント削減されると新聞報道されているが、来年度以降はどうなるのか、また、一般職員にも及ぶのかとの質疑があり、理事者側から、平成26年度の決算見込みが非常に厳しい見込みとなっており、管理職手当については規則改正により平成27年3月までの間は、30パーセント削減し、一般職員の給与等については、現在全体的な事業計画について見直しを行なっており、その結果を踏まえながらではあるが、それでも財源が不足するようであれば人件費についても検討しなければならぬとの答弁がありました。

次に、議案第66号 指定管理者の指定について、理事者側から、むつ市海と森ふれあい体験館の管理を行う指定管理者に、特定非営利活動法人シエルフォレスト川内を指定するためのものであるとの説明がありました。

これに対し委員から、指定管理者の応募が1者だが、これまでの応募状況について質疑があり、理事者側から、前回は指定管理の公募に対して2団体が応募しているが、選定委員会において評価した結果、現指定管理者が選定されている。また、今回の公募に際しては2団体が説明会に参加しているが、1団体は主に施設の管理を目的とした団体であるため、応募には至らなかったとの答弁がありました。

次に、議案第69号 指定管理者の指定について、理事者側から、度実績において牧場利用戸数がゼロとなっているが、平成26年度も同じ状況なのかとの質疑があり、理事者側から、畜産農家が廃業したため同じ状況であるとの答弁がありました。

さらに同じ委員から、累積赤字が増加している状況から、今回指定されたとしても、この期間内に施設の閉鎖や統合について検討していただきたいとの要望がありました。

次に、議案第70号 指定管理者の指定について、理事者側から、むつ市大畑木材工芸センターの管理を行う指定管理者に、大畑ヒバ工芸研究会を指定するためのものとの説明がありました。

次に、議案第71号 指定管理者の指定について、理事者側から、

次に、議案第73号 青森県市町村総合事務組合を組織する地方公共団体数の増加及び青森県市町村総合事務組合規約の変更について、理事者側から、平成27年4月1日から青森市を加えさせ、また、共同処理する事務のうち市町村税等の滞納整理に関する事務に青森市を加えることから、規約を変更するためのものとの説明がありました。また、委員からの質疑等

産業建設常任委員会

産業建設常任委員会に付託されました議案7件について、審査の経過と結果を報告します。

本委員会は、12月11日、関係部長等の出席を求めて審査し、議案第65号につきましては、12月18日に再度委員間で審査いたしました。

審査の結果、付託されました議案につきましても、全会一致で原案のとおり可決すべきものと決定いたしました。

なお、議案第65号 財産の取得については、附帯決議を可決いたしましたことを申し添えます。

審査の過程において出されました主なる質疑等については次のとおりです。

初めに、議案第64号 むつ市道路占用料徴収条例の一部を改正する条例について、理事者側から、国が定める道路占用料が本年4月に改定され、所在区分について甲地、乙地、丙地の3区分が第1級地から第5級地の5区分に変更となり、当市の区分が乙地から第5級地となったことから、道路占用料を改定するためのものとの説明がありました。

これに対し委員から、改定による財政上の影響について質疑があり、理事者側から、平成25年度の決算額をもとに試算すると、約227万円の減収になるとの答弁がありました。

次に、議案第65号 財産の取得について、理事者側から、田名部中心市街地を拠点に実施している「エリアマネジメント支援事業」の中のまちなか居住の推進に向けた事業として、旧田名部駅線路敷地を(仮称)田名部まちなか団地の建設用地として先行取得するためのものがあり、取得敷地面積は6708.09平方メートル、取得価格は1億8447万2475円で、公共用地取得事業の円滑な運営とその経理の適正を図るため、一般会計と区分して特別会計で処理するものであるとの説明がありました。

これに対し委員から、現在の進捗状況および当初予算から減額となつた理由について質疑があり、理事者側から、現在のところ具体的な計画案の作成には至っていないが、田名部まちなか再生事業については、田名部まちなか株式会社との動向を見ながら事業を進めていくこととなるため、市ができることとしては、現在国が進めているPFI導入可能性調査の推移を見据えながら今後の事業計画を考えていきたい。また、当初予算からの減額

行う指定管理者に、むつ商工会議所を指定するためのものであるとの説明がありました。委員からの質疑等はありませんでした。

次に、議案第72号 指定管理者の指定について、理事者側から、むつ市奥葉研修景公園外1施設の管理を行う指定管理者に、大畑町商工会を指定するためのものであるとの説明がありました。委員からの質疑等はありませんでした。

次に、議案第74号 市道路線の認定について、理事者側から、むつ地区および川内地区の開発行為等として認定するためのものであるとの説明がありました。委員からの質疑等はありませんでした。

民生福祉常任委員会

民生福祉常任委員会に付託されました議案4件について、審査の結果と結果を報告します。

本委員会は、12月11日、関係部長等の出席を求めて審査いたしました。

審査の結果、付託されました議案につきましては、全会一致で原案のとおり可決すべきものと決定いたしました。

審査の過程において出されまし

た主なる質疑等については次のとおりです。

初めに、議案第63号 むつ市国民健康保険条例の一部を改正する条例について、理事者側から、健康保険法施行令の一部改正に伴い、出産育児一時金の支給額を現行の39万円から40万4000円に引き上げるためのものであるとの説明がありました。

これに対し委員から、出産育児一時金の支給件数の推移について質疑があり、理事者側から、平成23年度が81件、平成24年度が76件、平成25年度が64件となっており、今年度についても被保険者および出産年齢層の女性の減少等により支給件数はやや減少傾向にあるとの答弁がありました。

次に、議案第67号 指定管理者の指定について、理事者側から、むつ市中心身障害者ふれあいの家の管理を行う指定管理者に、特定非営利活動法人アックス工房を指定するためのものであるとの説明がありました。

これに対し委員から、この施設の維持管理を業務委託ではなく指定管理者制度で行う理由について質疑があり、理事者側から、公金徴収等の必要がないため直営または維持管理の業務委託という選択肢もあるが、障害者や障害者関連団体等が利用する施設であることか

ら、就労継続支援B型等の障害者施設の運営実績をもつ当該法人が指定管理を行うことによる施設の利便性を確保し、さらなる利用促進を図る運営を期待できることとなるので、指定管理者制度での維持管理としたとの答弁がありました。

次に、議案第68号 指定管理者の指定について、理事者側から、大畑中央公園外1施設の管理を行う指定管理者に、一般財団法人むつ市教育振興会を指定するためのものであるとの説明がありました。

これに対し委員から、当該法人の事業概要に記載されている教育文化施設への助成事業の内容について質疑があり、理事者側から、教育文化施設への助成事業として、むつ市立図書館への図書購入費の寄附事業を行なっており、平成25年度実績では55万9000円となつているとの答弁がありました。

また、複数の委員から、公共施設の管理に民間の活力を導入することにより利用者の利便性の向上を図るとともに、維持管理経費を削減することを目的として指定管理者制度を導入した経緯があるものの、競争原理の働かない当市においては、多くの施設で更新のために指定管理料が増加している現状を踏まえて、直営または管理業務委託への移行を含め指定管理者制度の抜本的な検討が必要なので

一般質問

一般質問は12月5日、8日、9日、10日の4日間行われました。(質問順・敬称略)

- ◎岡 崎 健 吾
 - ▼除排雪対策について
 - ▼除排雪対策の将来展望について
 - ▼消防団について
 - ▼市役所職員の入団促進について
 - ▼老人福祉について
 - ▼敬老会について
 - ▼教育について
 - ▼スクールソーシャルワーカーについて

- ◎大 瀧 次 男
 - ▼大湊高校川内校舎の存続について
 - ▼6次産業の取り組みについて
 - ▼市では、第一次産業を活性化するため、6次産業化にどのような考えを持っているのか
 - ▼6次産業への発展が期待できる農産物、魚介類には何があるのか
 - ▼市が所有する山林での間伐材のこれまでの材積はいくらぐらいあったのか
 - ▼活用された間伐材の具体的な例を挙げていただきたい
 - ▼今後、分収林組合や部分林組合への対応をどのように考えているか
 - ▼看護師・保育士の資格者養成について

し、および組合規約を変更するためのもの

市道路線の認定について

開発行為により市に帰属した路線等18路線について、市道として認定するためのもの

平成26年度むつ市一般会計補正予算(2億9430万2千円の増額補正)

平成26年度むつ市国民健康保険特別会計補正予算(1億6868万5千円の増額補正)

報告

専決処分した事項の報告及び承認を求めることについて

平成26年度むつ市一般会計補正予算(998万6千円の増額補正)

専決処分した事項の報告について

和解及び損害賠償の額を定めることについて

専決処分した事項の報告及び承認を求めることについて

はないかとの提言がありました。

次に、議案第76号 平成26年度むつ市国民健康保険特別会計補正予算について、理事者側から、保険給付費および共同事業拠出金の増額、並びに前年度療養給付費等国庫負担金の精算に伴う償還金等により1億6868万5000円を増額し、補正後の歳入歳出予算総額を80億7814万円とするものであるとの説明がありました。

これに対し委員から、消費税の改定に伴い、財政調整交付金や財政安定化支援事業繰入金等の歳入に変化があったのかとの質疑があり、理事者側から、「社会保障と税の一体改革」を大きなテーマに消費税率の引き上げがあり、その中で国民健康保険の保険者支援の部分は今のところ実施には至っていないものの、国民健康保険税の軽減世帯の対象を拡充する部分を先行実施しており、その結果、保険基盤安定繰入金があふえているとの答弁がありました。

以上で、民生福祉常任委員会の審査報告を終わります。

議案審議

議案

▼むつ市職員の給与に関する条例の一部を改正する条例
青森県人事委員会の県職員の

給与に関する勧告に鑑み、市職員の給料月額および勤勉手当の支給割合を改定するためのもの

▼むつ市特別職員の給与に関する条例及びむつ市教育委員会教育長の給与及び勤務時間等に関する条例の一部を改正する条例
市長、副市長および公営企業管理者並びに教育委員会教育長の期末手当の支給割合を改定するためのもの

▼むつ市議会議員の議員報酬及び費用弁償に関する条例の一部を改正する条例
市議会議員の期末手当の支給割合を改定するためのもの

▼むつ市いじめ問題調査委員会条例
いじめ防止対策推進法に規定する重大事態への対処および同種の事態の発生の防止に必要な調査を行うため、同法の規定に基づき、付属機関を設置するもの

▼むつ市長等の給与の特例に関する条例の一部を改正する条例
市長、副市長、公営企業管理者および教育委員会教育長の給料月額を減額するためのもの

▼むつ市国民健康保険条例の一部を改正する条例
健康保険法施行令の一部改正に伴い、出産育児一時金の支給額を引き上げるためのもの

▼むつ市道路占用料徴収条例の一部を改正する条例
健康保険法施行令の一部改正に伴い、市道等の除排雪体制に

- ▼むつ総合病院に附属する高等看護学校を設置する考えはないか
- ▼保育士資格を取得するため、専門学校または短期大学を誘致、または市立で建てる考えはないか
- ▼空き家対策について
- ▼市内に、特定空き家に該当する空き家はどのくらいあるのか
- ▼特定空き家が積雪、強風で倒壊した場合の処理に当たるマニュアルを作つてあるか
- ◎浅 利 竹二郎
 - ▼むつ市の諸課題に関連して
 - ▼人口急減、超高齢化出現という直面する大きな課題にどう取り組むのか
 - ▼むつ市の地域特性としての最大の課題、懸案事項は何と考えるか
 - ▼上記の課題、懸案事項を克服するため、市長として今後どのような体制づくりで取り組もうと考えているか
 - ▼2020年開催予定の東京オリンピック・パラリンピックに関する連して
 - ▼東京オリンピック・パラリンピックを起爆剤として、むつ・下北地域の活性化が期待できる要素はあるのか
 - ▼国外の観光客等誘致が期待できる絶好のチャンスのなかで、本州最北の地をどのようにアピールするか
 - ▼海外チームの事前合宿誘致に名

- ▼新体育館建設について
- ▼(仮称)新むつ市民体育館の建設時期を示すべき
- ▼大畑体育館にミニバスケット用ゴールを増設できないか
- ▼スポーツ少年団の募集に学校も協力してほしい
- ▼少子化対策について
- ▼少子化対策についての市長の見解を問う
- ▼敬老会について
- ▼今年度の成果と参加者の意見を問う
- ◎東 健 而
- ▼本市のエネルギーの現状と将来展望について
- ▼地熱発電計画の可能性について
- ▼水力発電計画について
- ▼再生エネルギーの活用について
- ▼バイオマス発電について
- ▼エネルギーのベストミックスについて
- ▼雇用環境整備と未来志向について
- ▼若者たちの夢の希薄な本市の衰

春 夏 秋 冬

香道を知らぬ誰かの足跡に頼りて我が足のせて歩めり
葛西 秀子

松に添へしオレンジの百合ひらき初む冷え増す佛間に彩りさやか
加藤 くに

短歌
首輪つけし子犬が庭に迷ひ込みうろついてる冬晴れの午後
千葉 鈴子

俳句
短日や振り子時計の音の急き
瀬川 文子

川柳
傘寿から陰しい坂道九十九折り
漆館 燈火

退びりを今どのように捉えているか
・ 帰郷した子供たちに対する雇用の受け皿づくりについて
・ トップセールスについて
・ 魅力づくりで若者たちの定着促進計画を創生すべきだと思つが
・ 本市の将来はどのようなようになっていくと思ふか

◎鎌田 ちよ子
▼環境行政について
・ 雨水利用促進について
・ 元気な地域づくりについて
・ 人口減少社会における地域の活性化について
・ 女性が元気で働き続けられる社会について
▼エネルギー開発について
・ 再生可能エネルギーを活用したまちづくりについて
◎工藤 孝夫
▼水道問題について
・ 川内地区上水道、断水事故と教訓について
・ 西通り地区簡易水道と上水道の統合整備事業完成後の断水事故対策について
▼除排雪対策について
・ 歩道、通学路を含む除排雪の徹底について
・ 福祉除雪制度について
◎斉藤 孝昭
▼一次産業の振興と活性化について
・ 一次産業への後継者や新規就労者をどのように支援し、どのような成果を目標としているのか
・ 農地の貸し出し希望者がない理由と農業振興について農業委員会が抱える課題は何か
▼少子化対策について
・ 子ども・子育て新制度が少子化対策となる理由は何か
・ 安心できる子育て環境(産み育てる)の理想と現実について所見を求め
▼今後の行政運営について
・ 地方公共団体における内部統制制度導入の必要性について所見を求め
◎石田 勝弘
▼地場産業の振興策について
・ 農林畜産振興にあたって、市ができることは何か
・ クラウドファンディングの活用について
▼地熱発電について
・ 地熱発電に取り組む市長の思い入れを問う
・ 諸課題が多くある地熱発電を強力に進めるためにも、独立した課を創設すべきと思ふが
・ 村岡教授が提案された「下北ジオサーマルパーク構想」についての感想はどうか
▼広報むつについて
・ 広告費が広報むつ作成経費に占める割合は

・ 広告枠のサイズをよりフレキシブルにすべきと思ふが
◎上路 徳昭
▼除排雪及び除排雪経費に関して
・ 財政を圧迫しないための創意工夫について
・ 市内各小・中学校の通学路除排雪状況について
・ 国道、県道、市道それぞれの除排雪連携について
▼市民総合体育館建設について
・ 市民から寄せられた意見に対して、どういった対応を行っているのか
◎横垣 成年
▼市の財政状況について
・ 現在の財政状況について
・ 今後の財政について
▼旧庁舎・市民体育館跡地について
・ RFS社への貸付はせず、むつ総合病院の駐車場や新棟棟建設などを視野に入れた有効活用について
▼原子力について
・ 原子力の諸問題について
◎菊池 光弘
▼6次産業化について
・ 6次産業化に向けての構想はあ

るのか
・ 県産米の概算金は過去最低額。「付加価値」を付けて、6次産業化につなげる考えはないか
・ 「むつ市のうまいは日本一」の商品の中から6次産業化につながる商品はあるか
▼介護予防について
・ 市民との協働による介護予防のまちづくりについて
◎濱田 栄子
▼ジオパーク認定への取り組みについて
・ 今後どのように進めていくつもりか、考えを問う
・ 釜臥山展望台から頂上までロープウェイを設置し、アゲハチョウ夜景と芦崎湾を一望できるようにすべきと思ふが、考えを問う
・ 仏ヶ浦については地層を見ながら海岸におりやすいよう、エレベーターの設置を提案できないか、考えを問う
・ 中高生を含めたジオガイドの養成をすべきと思ふが、考えを問う
▼田名部高校大畑校舎閉校後の利用について
・ 外海に面して海抜の低い大畑地区にとって災害が起こった場合、校舎は最高の避難場所となるが、行政としてどのように考えているのか問う
◎中村 正志
▼今後の自治体経営について

総合計画について
・ シンクタンクの必要性について
▼首長と地方議会の関係について
・ 首長と地方議会の関係はどうあるべきか
▼いじめ防止対策について
・ いじめをどのように定義しているか
・ いじめ防止対策推進法施行後の取り組み状況について

むつ市議会ホームページのご案内
むつ市議会ではホームページを開設し、市議会に関する各種情報を提供しています。
ホームページでは合併以降に開催された本会議等の会議録も順次掲載しており、議案に対する賛否の一覧や一般質問における質疑応答についても詳しく掲載しています。ぜひ一度ご閲覧ください。
むつ市ホームページ
<http://www.city.mutsu.lg.jp/> のバナーからアクセスしてください。

広報むつ MUTSU
-みんながつながるむつ市の総合情報誌-

次号は2月10日(火)の発行となります。
通常は毎月10日および25日に発行

<<< = 燃料価格ニュース = >>>
1月1日現在・むつ地区平均価格(税込)

	今月平均	価格の幅	前月平均
《灯油》☆1ℓローリー価格	78円	72 ~ 85	96円
☆18ℓ配達価格	1,428円	1,296 ~ 1,602	1,752円
《LPガス》☆LPガス5m ³	5,864円	5,392 ~ 6,210	5,947円
☆LPガス10m ³	9,889円	9,659 ~ 10,365	9,912円
《ガソリン》☆レギュラー1ℓ現金	135円	131 ~ 144	152円
☆軽油1ℓ現金	119円	106 ~ 133	133円

※むつ市消費者の会モニター調べ

広報むつ MUTSU
-みんながつながるむつ市の総合情報誌-

有料広告募集中!

☆下1段(縦5.2cm×横18.1cm).....24,000円
☆下1段の1/2(縦5.2cm×横9.0cm)....12,000円

☎ 市民連携広報課 ☎ 22-1111 内線 2154

日本代協加入プロ代理店による確かな安心を!!

(株) 未来保険センター ◆成田 繁 0175-31-0155	ヤマダ保険 ◆山田 一伸 0175-45-3101
(株) むつ保険センター ◆大山 満 0175-34-9710	ノースアップエージェンシー ◆北上 忠光 0175-34-5055
村田保険事務所 ◆村田 省吾 0175-22-7688	(有) 奥島保険事務所 ◆奥島 松一 0175-22-8067
(株) 太田保険事務所 ◆太田 憲仁 0175-24-3252	(有) 藤原保険事務所 ◆藤原 強 0175-22-8477

一般社団法人 青森県損害保険代理店協会 むつ支部

食生活改善推進員

～各地区ごとの活動の様子とレシピをお届けしています～

【おつ地区活動紹介】

★「乳製品を使ってカルシウムをとろう」調理実習

(9月17日 中央公民館)

バランスのとれた食事と骨粗鬆症予防のために調理実習を行いました。参加者からは、「家庭にある食材でカルシウムがたっぷりとれるし、簡単にできて良かった」「うちに帰ったら今日の夕飯でぜひ作りたい」などの声がありました。



★下北地域健康アップフォーラムで試食提供

(11月22日 下北文化会館)

下北地域のみなさんへ減塩食・バランス食の普及のため試食提供を行いました。

メニューは、だしをきかせて減塩した「豚肉のしょうが焼き」「ひじきのトマト煮」「キャベツのカレー炒め」です。

かつお節や昆布、にぼしを使っただしとり方のチラシも配布しました。



☎健康推進課予防担当
☎22-1111 (内線 2584)

♪簡単レシピの紹介♪～カルシウムをとろう～

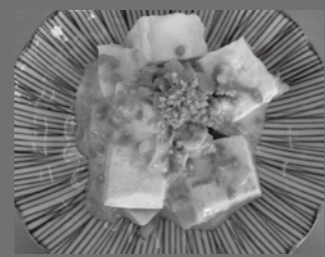

白い麻婆豆腐(4人分)

【1人分栄養価】
187キロカロリー、塩分0.9g
カルシウム199mg

＜材料＞豆腐…1丁(300g) 豚ひき肉(赤身)…100g
長ネギ…40g にんにく…1かけ しょうが…1かけ
サラダ油…大さじ1 牛乳…200ml
スキムミルク…大さじ2 酒…大さじ1
中華スープの素…小さじ2 片栗粉…小さじ2
水…大さじ1・1/2 塩…少々
すりごま(白)…大さじ1/2 ラー油…適宜

- ①豆腐は2cm角に切る。長ネギ、にんにく、しょうがはみじん切りにする。
- ②牛乳とスキムミルクは混ぜ合わせておく。
- ③フライパンにサラダ油を熱し、①の長ネギ、にんにく、しょうがを入れ、香りが出たらひき肉を加える。肉の色が変わったら、酒、中華スープの素を加えて炒める。
- ④豆腐と②を入れてひと煮立ちしたら、塩で味をととのえ、片栗粉を水で溶き加えてとろみをつける。
- ⑤器に盛りつけ、すりごまとお好みでラー油をかける

2月の献血受付日程

24日(火) マエダストア苫生店 9:30～12:00
13:30～16:00

2月の在宅当番医

- ☆ 1日(日) 北村医院 おつレディースクリニック ☎22-2135
- ☆ 8日(日) ふじた脳神経クリニック ☎24-5557
- ☆ 11日(水) 三上医院 ☎22-1011
- ☆ 15日(日) 中村眼科クリニック ☎22-2512
- ☆ 22日(日) 中央内科クリニック ☎28-4550

〈時間〉午後7時～10時

※変更となる場合がありますので予めご確認ください

☎病院案内(下北消防本部) ☎23-3999

今月の“ピカピカ賞”

12月の3歳児健康診査で、むし歯のないのはもちろんのこと、治した歯が1本もないお子さん達です。これからも“ピカピカの歯”を大切にしてくださいね!

山口花菜ちゃん	木村紫暮くん
種市菜々ちゃん	黒沢紘生くん
佐藤滯ちゃん	竹林海夏ちゃん
大畑瑛菜ちゃん	川畑颯甫くん
佐々木はなちゃん	中嶋七海ちゃん
中村仁くん	成田桜良ちゃん
杉本美命ちゃん	佐々木月奈ちゃん
藤野初ちゃん	米田悠希くん
木村心玲ちゃん	鹿内悠生くん
北川りんちゃん	大久保龍胆くん
吉田佳央ちゃん	

2月の予防接種

○2月の予防接種の日程に変更はありません。
実施日・予約の有無等、詳細は「平成26年度健康づくりカレンダー」でご確認ください。

ハローベビー教室 2月開催！ 夫婦・家族での参加大歓迎

妊婦さんと旦那さん同士で、おしゃべりしながら、体験を中心に楽しく勉強します。妊婦さんのみの参加や里帰りされている妊婦さんも大歓迎です!

日程・受付時間などは、市ホームページや「平成26年度健康づくりカレンダー」をご覧ください。お電話にてご確認のうえお申し込みください。

みなさんの参加、お待ちしております!

☎健康推進課保健担当
☎22-1111 内線 2577

健康教室・健康診査

『乳幼児健診』『離乳食教室』『赤ちゃん教室』
『離乳食教室・赤ちゃん相談』実施中!

市ではお子さまのすこやかな成長・発達を願い、乳幼児健診や各種健康教室・健康相談等を開催しています。

個別のご案内が届きましたら、ぜひご利用ください。また、ご案内の日程以外でもご利用できますので、その他の日程・受付時間等は、市ホームページや「平成26年度健康づくりカレンダー」をご覧ください。お電話にてご確認ください。

なお大畑地区で行われる乳幼児健診については、2月12日(木)から2月5日(木)へ変更しました。対象の方へは個別通知が届きますのでご確認ください

☎健康推進課 ☎22-1111 内線 2571

各種相談日程

法律相談

☎2月27日(金) 12:30～ ☎市民連携広報課

☎市役所本庁舎市民相談室 ☎22-1111内線2153

受付は1月27日(火)午前8時30分開始。1人30分、定員6名(先着順)

法テラス法律相談

☎2月12日(木) 12:30～ ☎法テラス青森

☎市役所本庁舎市民相談室 ☎050-3383-5552

1人30分、定員6名(先着順)

行政相談

☎2月16日(月) 10:00～15:00 ☎市民連携広報課

☎市役所本庁舎市民相談室 ☎22-1111内線2153

行政が行う仕事についての各種相談を受けます。

行政相談

☎2月13日(金) 9:00～12:00 ☎大畑庁舎管理課

☎大畑庁舎2階第2会議室 ☎34-2111

行政が行う仕事についての各種相談を受けます。

心配ごと・結婚相談

☎毎週月曜日 10:00～15:00 ☎おつ市社会福祉協議会相談所専用電話

☎社会福祉協議会(市役所本庁舎内) ☎22-2731

祝日の場合は翌日

教育相談

☎土・日・祝日を除く毎日9:00～16:00 ☎相談専用電話

☎場所は教育研修センター ☎22-0974

予約制です。中学生までの教育に関する相談に応じています。

☎日時 ☎場所 ☎問合先・申込先

消費生活相談

☎土・日・祝日を除く毎日8:30～17:15 ☎おつ市消費生活センター

☎市役所本庁舎商工観光課内 ☎22-1353

契約や悪質商法、多重債務などの相談を受けます。

暮らしとお金の安心相談会

☎第3水曜日 10:00～16:00 ☎消費者信用生活協同組合青森相談センター

☎市役所本庁舎市民相談室 ☎017-752-6755

予約制です。借金など家計の悩みについての相談を受けます。

人権相談

☎土・日・祝日を除く毎日8:30～17:15 ☎青森地方務局おつ支局

☎下北合同庁舎2階相談室 ☎23-3202

家族間や近隣関係のこと、学校や職場内のことなどの相談を受けます。

人権相談

☎2月12日(木) 10:00～15:00 ☎大畑庁舎管理課

☎大畑庁舎3階旧監査室 ☎34-2111

家族間や近隣関係のこと、学校や職場内のことなどの相談を受けます。

女性の健康相談

☎2月19日(木) 10:00～12:00 ☎下北地域県民局地域健康福祉部(おつ保健所)

☎おつ保健所 ☎24-1231

予約不要。女性の心身の健康に関する相談に応じます。

健康なんでも相談

☎土・日・祝日を除く毎日8:30～17:15 ☎健康推進課

☎健康推進課 ☎22-1111内線2574

保健師や栄養士がご相談をお受けします。

あつと陸奥覧

MU CHU RAN



12月20日(土) 大湊の魅力を発信ビデオ試写会

大湊新町町内会を対象に昨年6月に開催した「ご近所知恵だし会議」において、「大湊の魅力を紹介するプロモーションビデオを作り、インターネットを通じて広くアピールする!」というアイデアが出され、青森中央学院大学生8名を中心に制作することになりました。

この度、プロモーションビデオの試作品が完成したことに伴い関係者を招いて試写会を開催しました。

試写会での意見を取り入れた完成品は、現在市ホームページ等で公開していますので、ぜひご覧ください。



12月20日(土) りんどうの会 介護予防運動講習会

むつ市生活介護サポーター連絡協議会(りんどうの会)では、むつ市ウェルネスパークとみちのくリハビリテーションセンターから講師を招き、すぐに役立つ介護予防運動の講習会を開催しました。

年末の忙しい時期にも関わらず、介護予防に興味のある方、約60名が参加し、楽しく介護予防運動を学んでいました。



12月22日(月) 下北ワインファンド募集開始

サンマモルワイナリーは、マイクロ投資ファンドを活用した「青森 下北ワインファンド2014」の募集を開始しました。

これは、下北ワイン(赤)の製造にかかるぶどうの仕入資金を調達するためのもので、むつ市とみちのく銀行の提携により、みちのく銀行が、東京都のファンド運営会社ミュージックセキュリティーズを紹介したことによるものです。

1口、手数料込みで52,850円となっていますが、配当金が投資額を下回ることがありますので、ミュージックセキュリティーズホームページで詳細をご確認ください。



12月24日(水) 「じんじん」実行委員会が絵本寄贈

映画「じんじん」むつ市上映実行委員会(会長・宮下宗一郎むつ市長)は、「絵本の町」と言われる北海道剣淵町が舞台の感動作、映画「じんじん」の上映会を11月15日に開催しました。

同会は、映画で重要な役割を果たしている「絵本」を子どもたちに親んでもらおうと、チケット売上金の一部や募金、下北建設業協会青年部からの協賛金を活用して、市内24の保育所・保育園・幼稚園にそれぞれ絵本4冊を寄贈しました。

24日には宮下市長と実行委員の他、市職員が扮するサンタも一緒にゆきのご保育園へ絵本をプレゼント。宮下市長が読み聞かせを行い、園児からはお礼の歌をプレゼントされました。

